

Ambito 9 Messina

Ambito regionale 9 ricadente
nella provincia di Messina

Centri e Nuclei Storici
Paesaggio Locale n. 5



REPUBBLICA ITALIANA



Regione Siciliana

Assessorato dei Beni Culturali
e dell'Identità Siciliana
Dipartimento dei Beni Culturali
e dell'Identità Siciliana

**Soprintendenza per i Beni Culturali ed Ambientali
di Messina**

**Progetto finanziato con
P.O.R. Sicilia 2000-2006 Misura 2.02 Azione C**

**DIPARTIMENTO DEI BENI CULTURALI
E DELL'IDENTITA' SICILIANA**

Il Dirigente Generale

Sergio Alessandro

SERVIZIO PIANIFICAZIONE PAESAGGISTICA

Il Dirigente Responsabile

arch. Venera Greco

**SOPRINTENDENZA PER I BENI CULTURALI ED AMBIENTALI
DI MESSINA**

COORDINAMENTO TECNICO-SCIENTIFICO

arch. Mirella Vinci - Soprintendente per i Beni Culturali ed Ambientali
arch. Antonino Spanò Greco - Responsabile U.O.3 beni paesaggistici

CONTRIBUTI TECNICO SCIENTIFICI

Responsabile coordinamento dati
Responsabile cartografia

arch. Placido Leotta
dott. Massimo De Maria

CONSULENZA SCIENTIFICA

Sistema naturale
sottosistema abiotico
sottosistema biotico
aspetti botanici

dott. prof. Giovanni Randazzo
dott.ssa Concetta Bucca
dott.ssa Rosella Picone

Sistema antropico

arch. Emanuela Barbaro Poletti

Il Responsabile Unità Operativa 3
(arch. Antonino Spanò Greco)

Il Soprintendente
(arch. Mirella Vinci)



Patrimonio Storico Culturale

Centri e Nuclei Storici Schede di censimento

5

Paesaggio locale

*Area della catena settentrionale
(Monti Peloritani)*

Valle dell'Alcantara

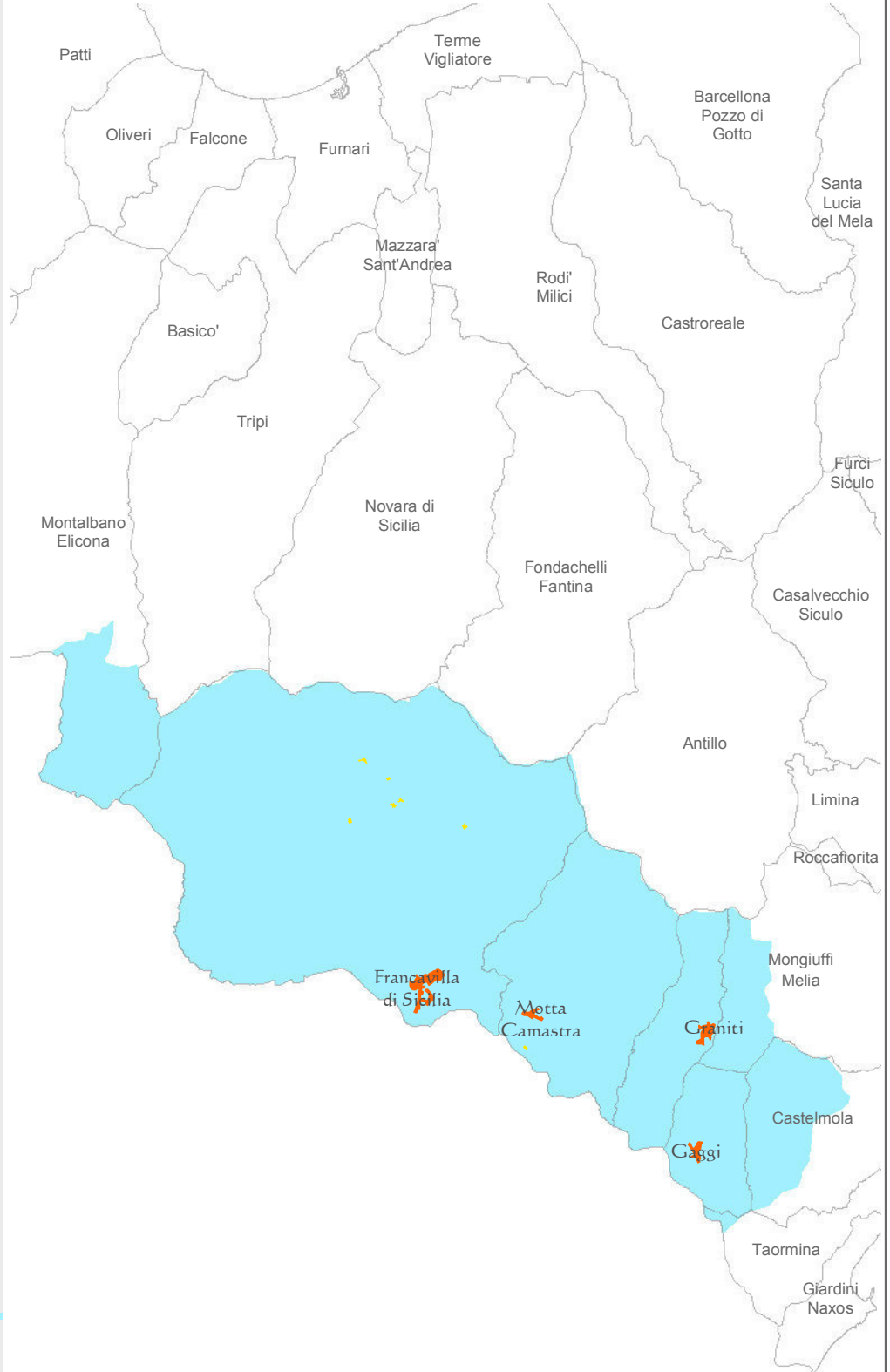

CONSULENTI

Ing. Tiziana Borruso

Ing. Roberto Scaffidi Abbate

Centri Storici

CS_16_09	Francavilla di Sicilia
CS_19_09	Gaggi
CS_23_09	Graniti
CS_38_09	Motta Camastra

Nuclei Storici

Comune di FRANCAVILLA DI SICILIA

NS_0220_09	Borgo Bucceri
NS_0218_09	Borgo Malfitano
NS_0215_09	Borgo Morfia
NS_0219_09	Borgo Piano Torre
NS_0216_09	Borgo Pietrapizzuta
NS_0217_09	Borgo Schisina

Comune di GAGGI

NS_0035_09	Cavallaro
------------	-----------

Centri storici

CS_16_09



Foto aerea (2000)

NOTIZIE GENERALI

Tipo scheda	<i>Centri storici</i>
Denominazione	<i>Francavilla di Sicilia</i>
Codice	<i>CS_16_09</i>
Provincia	Messina
Ambito	09
Comune	Francavilla di Sicilia
Paesaggio locale	5
Classe	B

Francavilla di Sicilia

Centri storici



CS_16_09

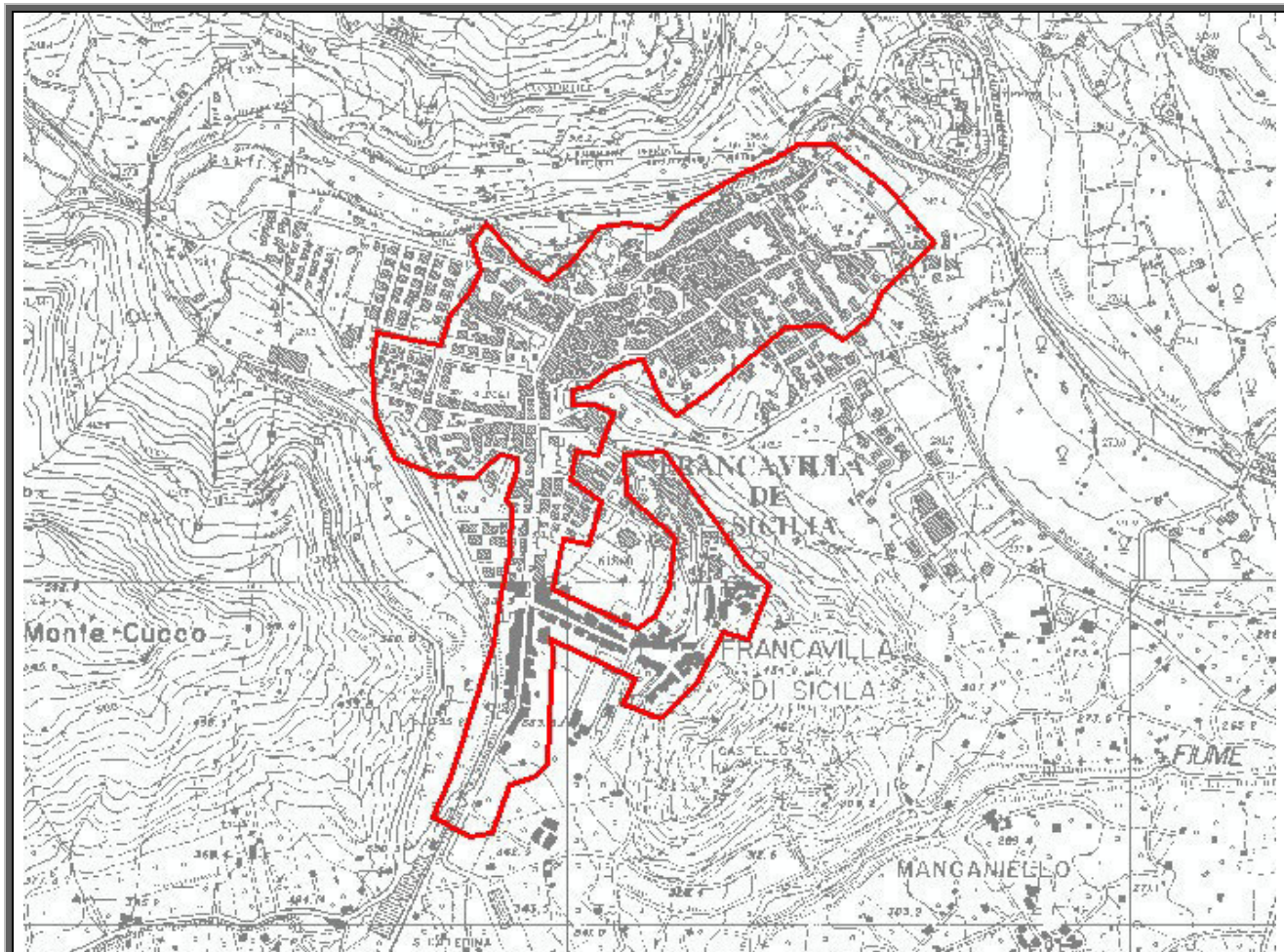

Perimetrazione dell'abitato al 1940

Descrizione

-

Francavilla di Sicilia

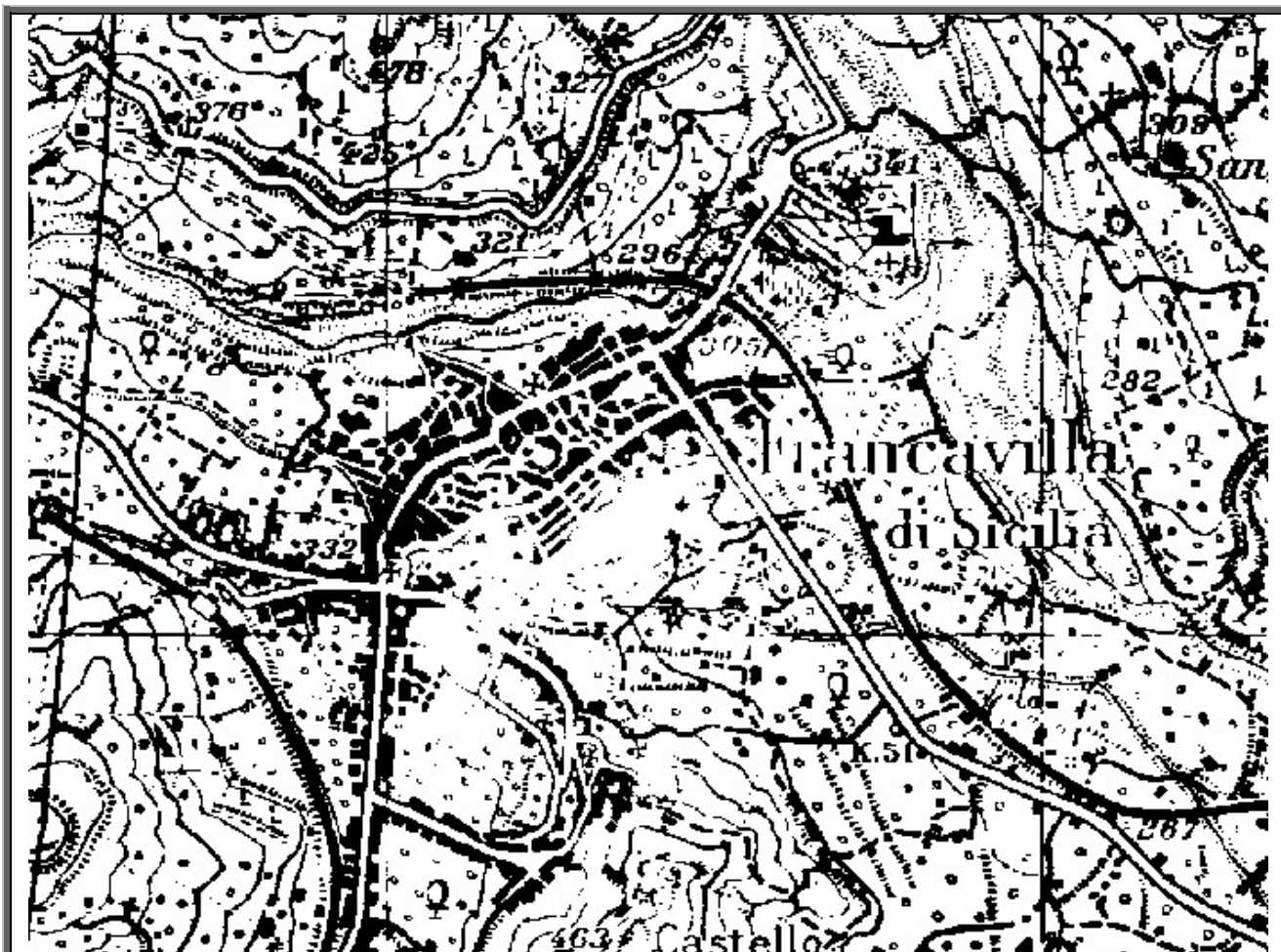

IGM 1:25.000

POPOLAZIONE

Censimento	Abitanti	
	<i>Comune</i>	<i>Centro urbano</i>
1951	-	-
1961	-	-
1971	-	-
1981	-	-
1991	4347	4296
2001	5096	5029



IGM 1:50.000 del 1890

INSEDIAMENTO PREESISTENTE

-

ORIGINE E SVILUPPO DELL'IMPIANTO MEDIOEVALE

-

ORIGINE E SVILUPPO DELL'IMPIANTO RINASCIMENTALE

-

ORIGINE E SVILUPPO DELLA CITTA' MODERNA

-

Centri storici



CS_16_09

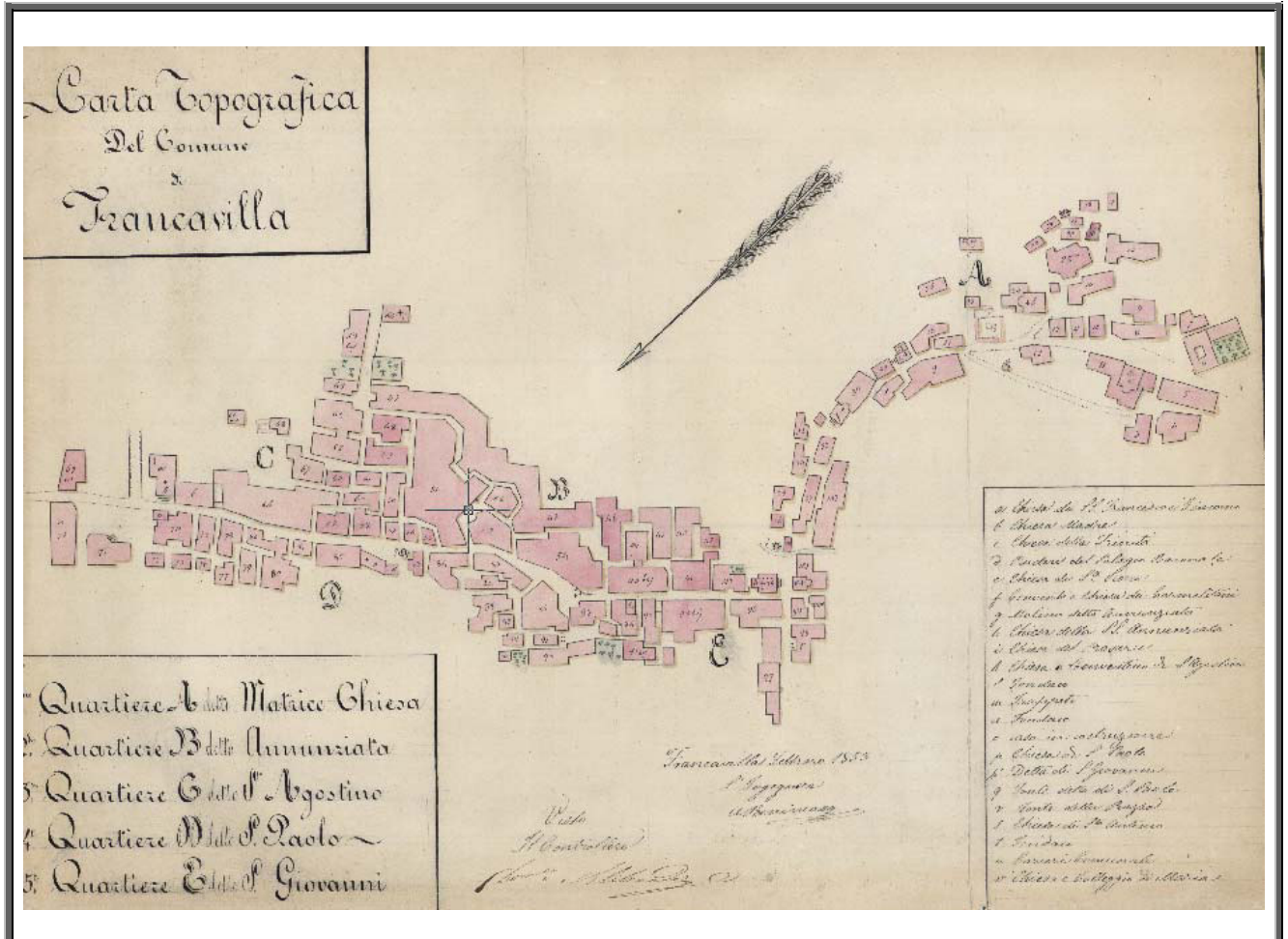

Mappa del catasto Borbonico

Centri storici

CS_19_09



Foto aerea (2000)

NOTIZIE GENERALI

Tipo scheda	<i>Centri storici</i>
Denominazione	<i>Gaggi</i>
Codice	<i>CS_19_09</i>
Provincia	Messina
Ambito	09
Comune	Gaggi
Paesaggio locale	5
Classe	B

Gaggi

Centri storici



CS_19_09

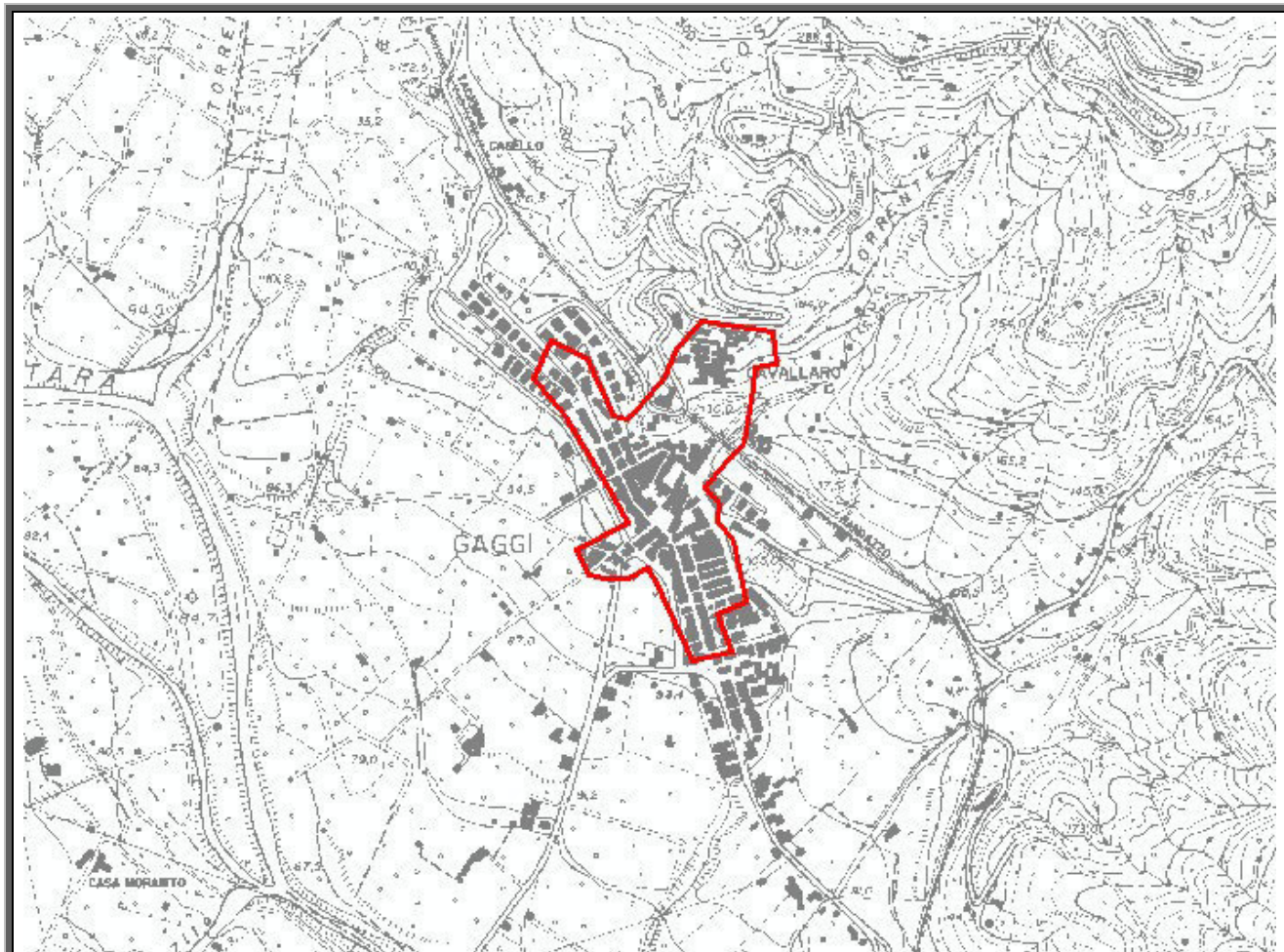

Perimetrazione dell'abitato al 1940

Descrizione

-

Centri storici



CS_19_09

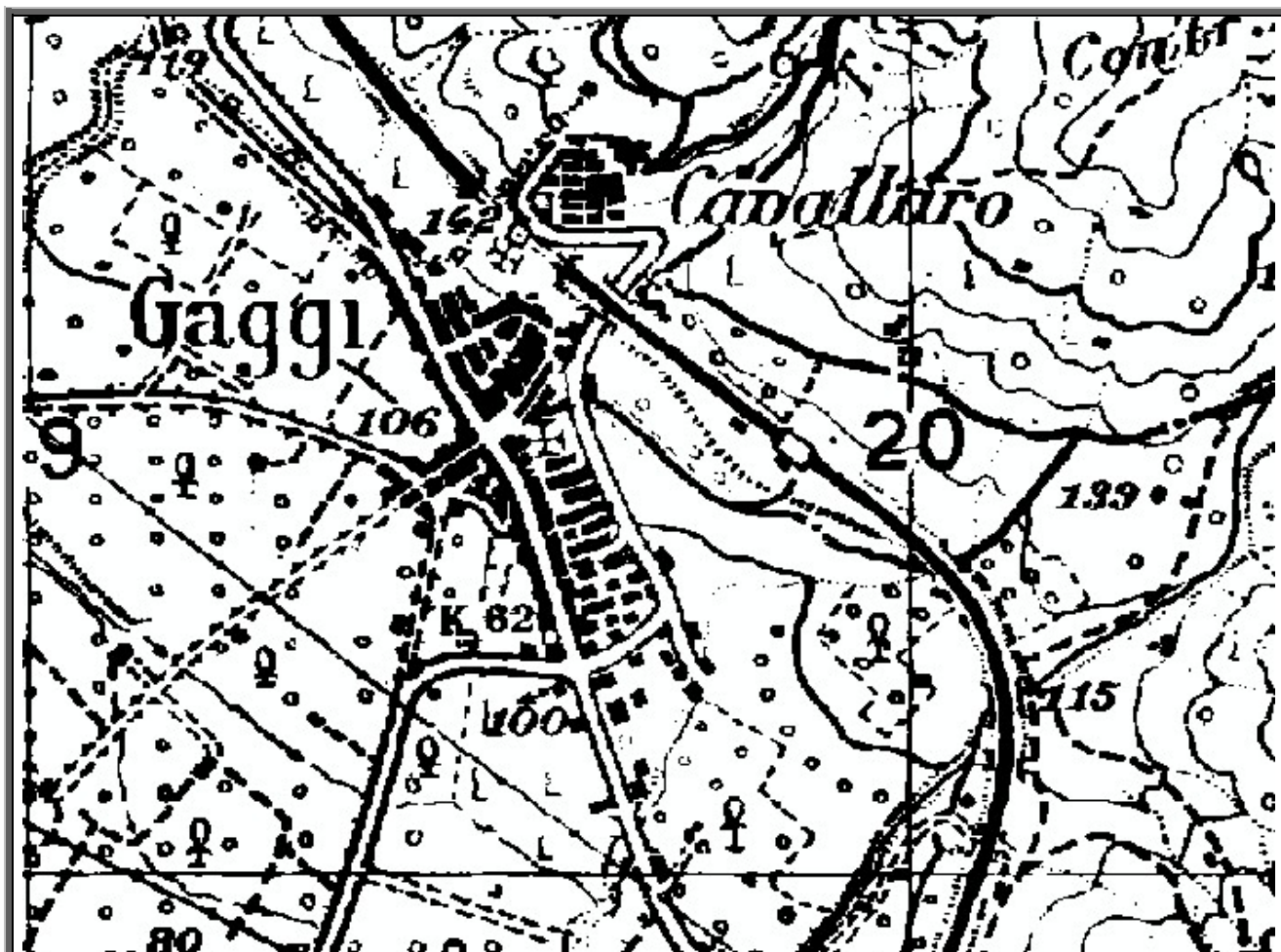

IGM 1:25.000

POPOLAZIONE

Censimento	Abitanti	
	<i>Comune</i>	<i>Centro urbano</i>
1951	-	-
1961	-	-
1971	-	-
1981	-	-
1991	2693	2683
2001	2384	2344

Gaggi



IGM 1:50.000 del 1890

INSEDIAMENTO PREESISTENTE

-

ORIGINE E SVILUPPO DELL'IMPIANTO MEDIOEVALE

-

ORIGINE E SVILUPPO DELL'IMPIANTO RINASCIMENTALE

-

ORIGINE E SVILUPPO DELLA CITTA' MODERNA

-

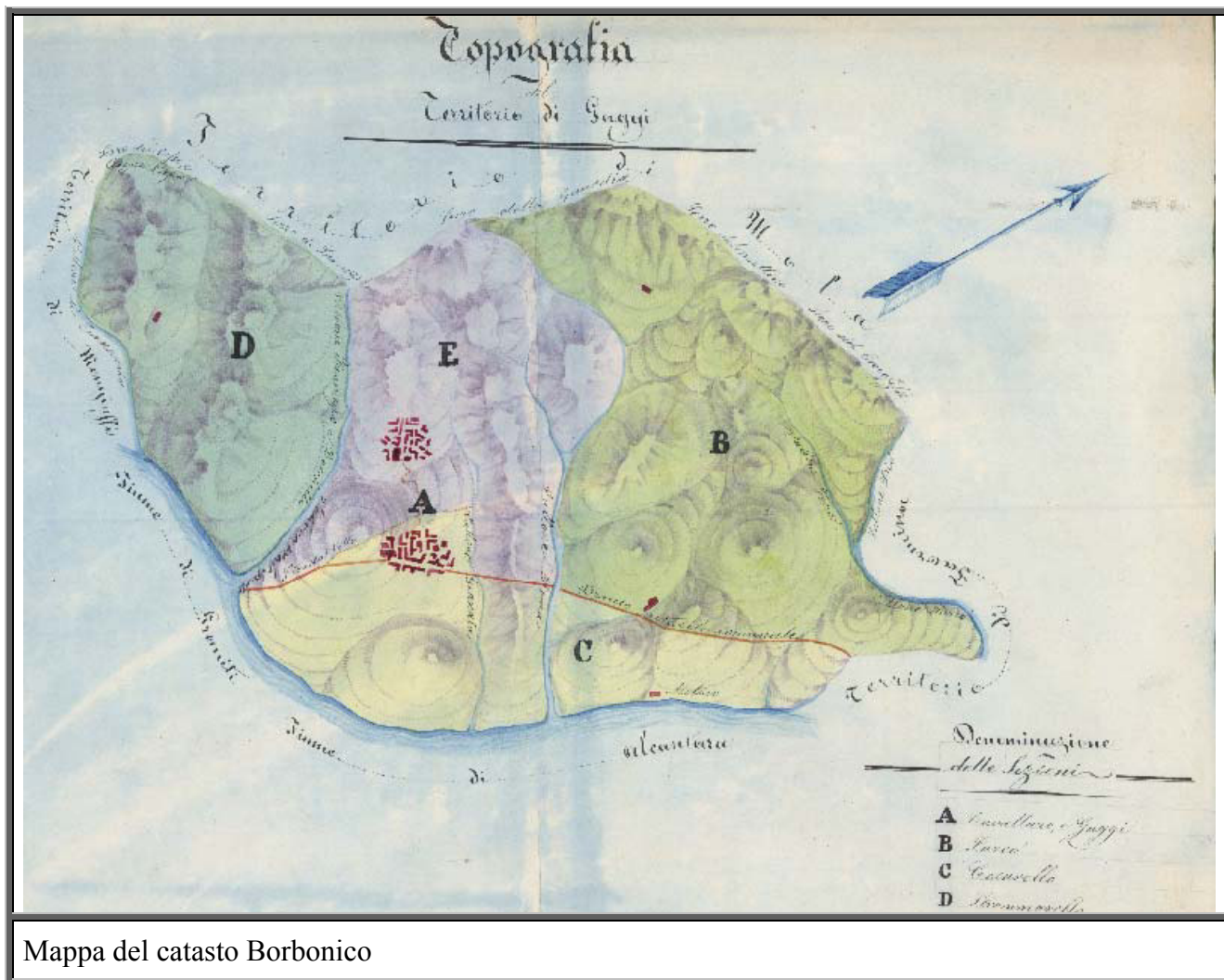

Centri storici

CS_23_09



Foto aerea (2000)

NOTIZIE GENERALI

Tipo scheda	<i>Centri storici</i>
Denominazione	<i>Graniti</i>
Codice	<i>CS_23_09</i>
Provincia	Messina
Ambito	09
Comune	Graniti
Paesaggio locale	5
Classe	B

Graniti

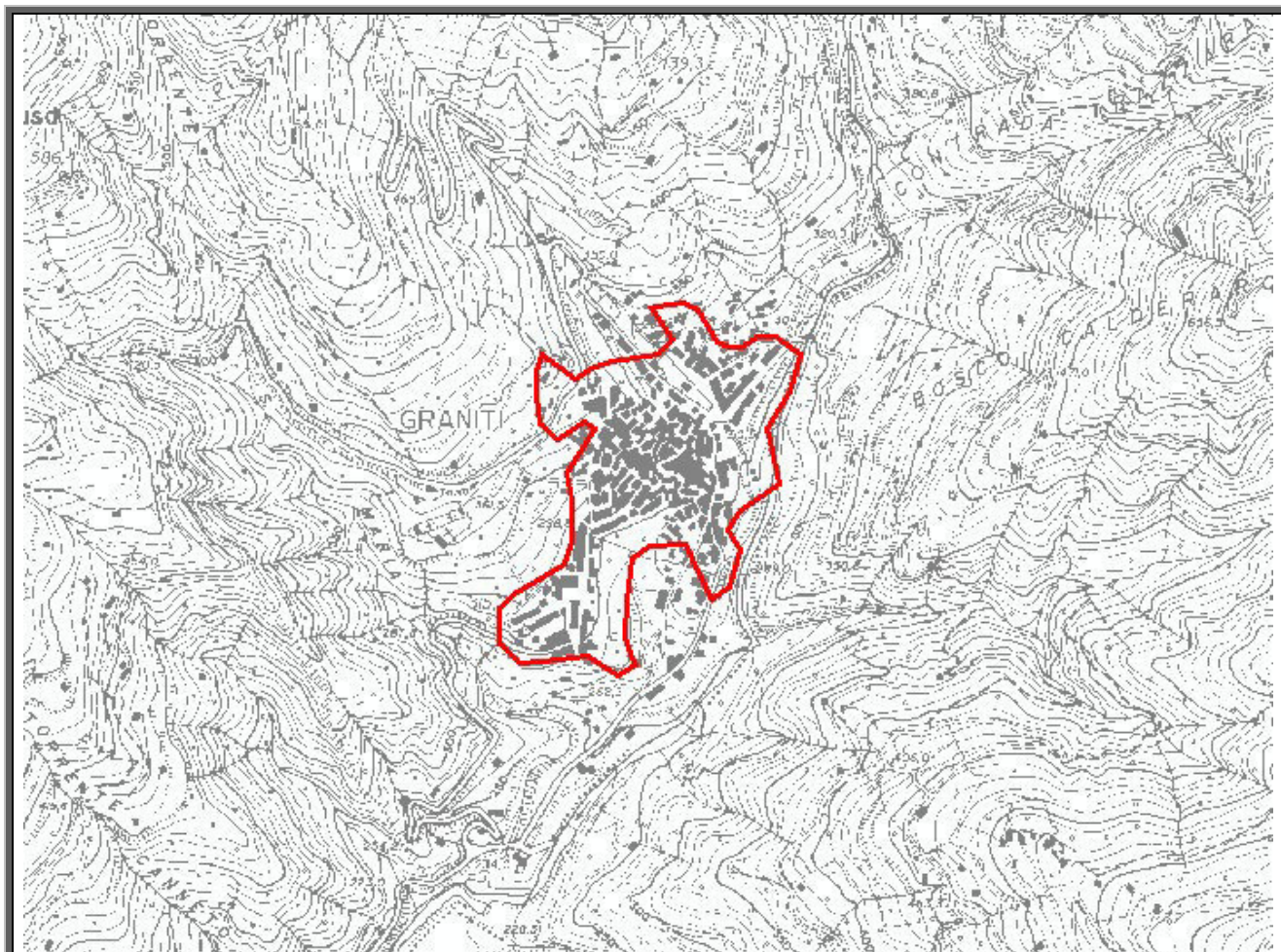

Perimetrazione dell'abitato al 1940

Descrizione

Il paese si trova ad una altezza sul livello del mare di 350m ed ad una distanza da Giardini Naxos di circa 15km.

Il paese disteso su un fianco a forma di stella marina è addormentato nella insenatura tra due montagne della catena montuosa dei Peloritani chiamati in loco Fejo e Trazzara. Tra le due montagne scorre un torrente chiamato Petrolo che sfocia sul vicino fiume Alcantara. Sulla parte nord e anche dalla montagna è possibile l'Etna. Sulla base della montagna del Fejo c'è una pineta verdegiante che comincia subito dove finisce una punta del paese, da qui parte una strada che passando per terre coltivate, fontane e simulacri, porta fino alla cima della montagna che si chiama Pietracorvo.

Centri storici



CS_23_09

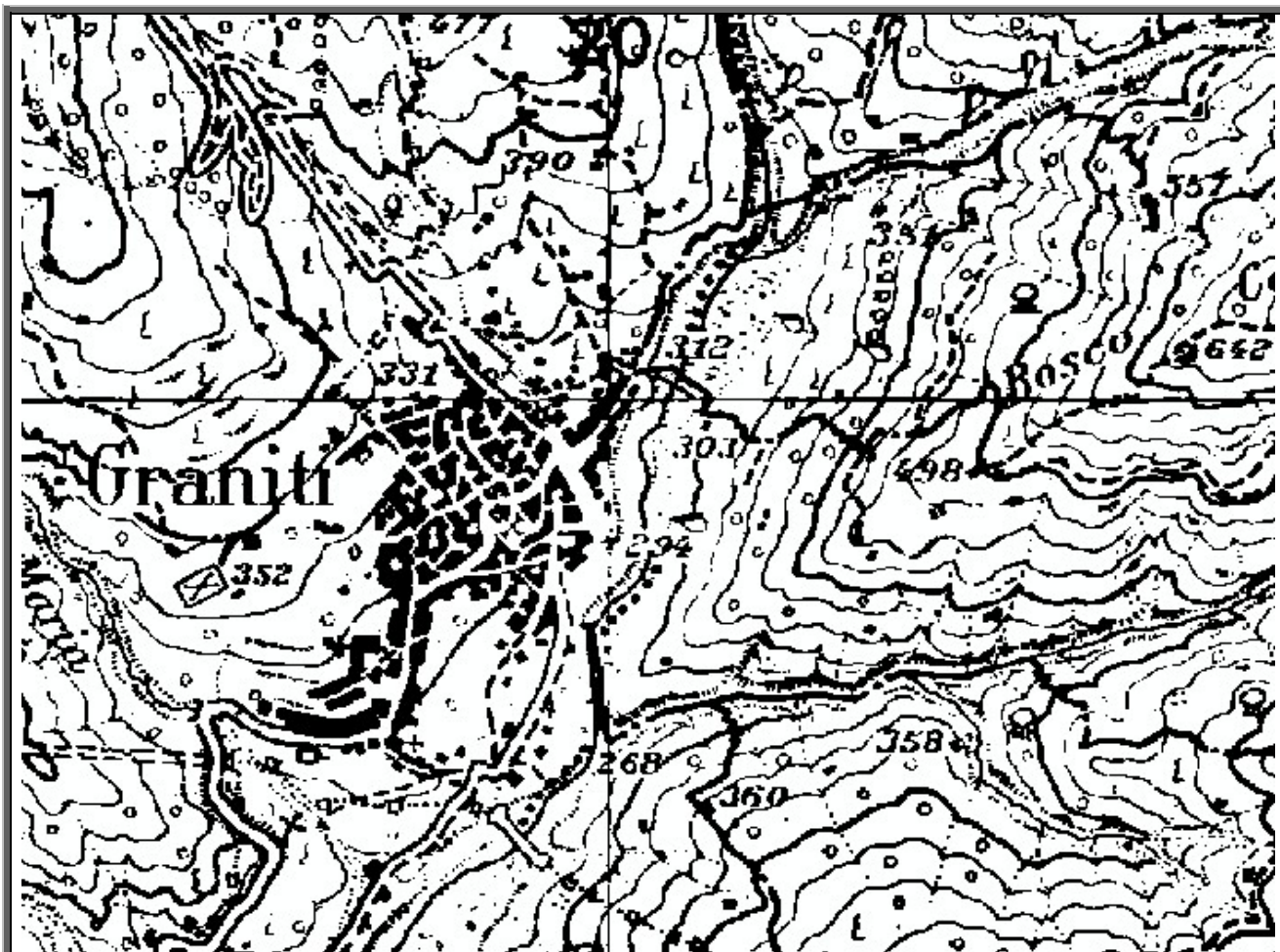

IGM 1:25.000

POPOLAZIONE

Censimento	Abitanti	
	<i>Comune</i>	<i>Centro urbano</i>
1951	-	-
1961	-	-
1971	-	-
1981	-	-
1991	1587	1465
2001	1621	1508

Graniti



IGM 1:50.000 del 1890

INSEDIAMENTO PREESISTENTE

-

ORIGINE E SVILUPPO DELL'IMPIANTO MEDIOEVALE

Il nome di Casali Graniti è già citato in un diploma del 1117. Si parla ancora del feudo di Graniti nel 1356 dove un nobile messinese un certo Giovanni Mangiavacca lo avrebbe comprato. Ma le influenze sono sicuramente state molteplici tra cui quella saracena con la presenza di ben due castelli saraceni nelle vicinanze uno a Calatabiano e l'altro a Francavilla, entrambi che guardano la valle d'Alcantara dove scorre il fiume con il medesimo nome.

ORIGINE E SVILUPPO DELL'IMPIANTO RINASCIMENTALE

Il paese vero e proprio nasce nel seicento attorno ad un casale voluto dal conte di Taormina dell'epoca ma ha il suo maggiore sviluppo nell'ottocento, nel periodo dei conti, dei vassalli, valvassori e



ORIGINE E SVILUPPO DELLA CITTA' MODERNA

La prima parte del paese fu costruita su una roccia chiamata granito da cui deriva il nome, la parte di Roccachiacchiera dove ci sono case con stipiti in pietra scolpita a mano (1790 - 1815).

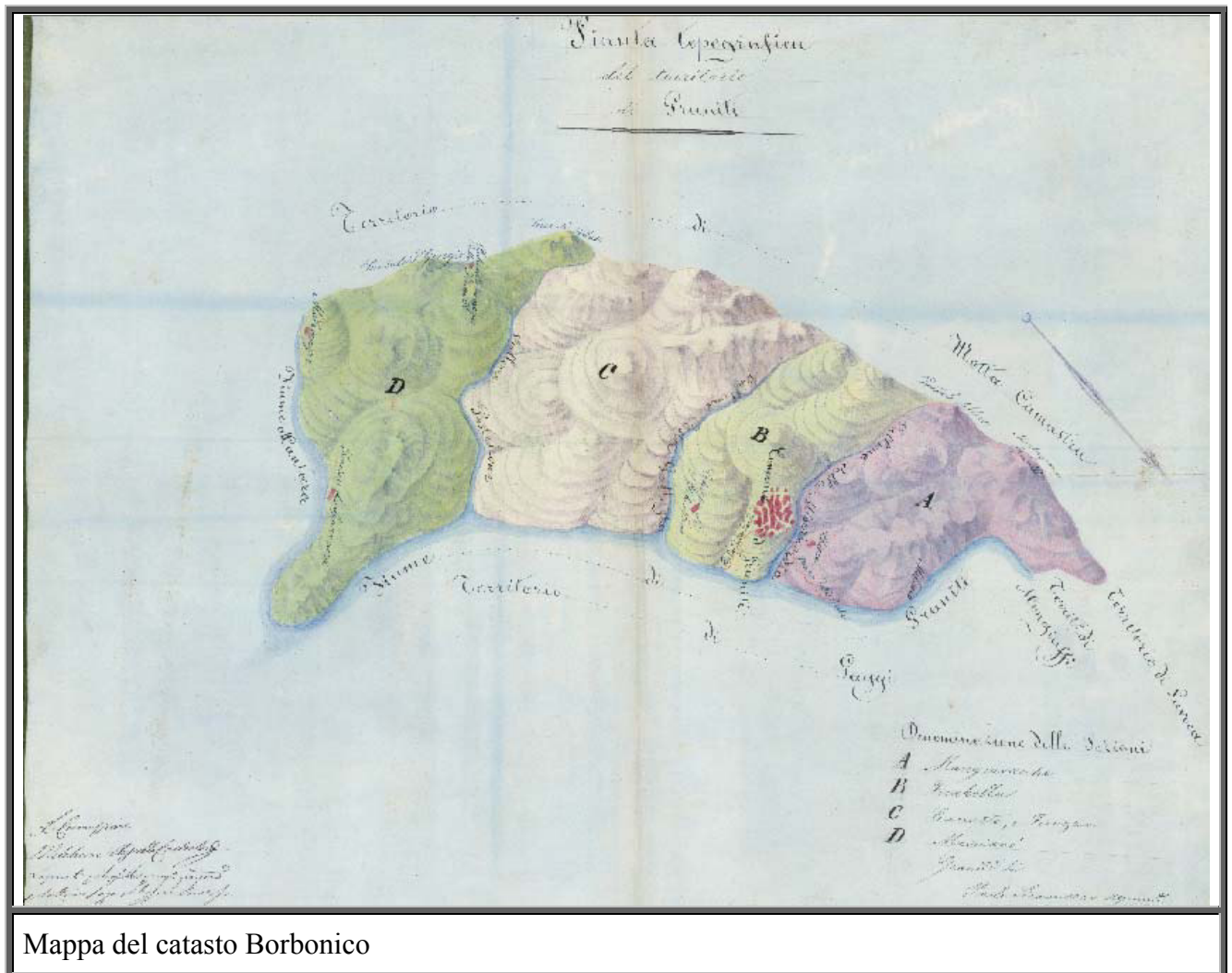

Mappa del catasto Borbonico

Centri storici

CS_38_09



Foto aerea (2000)

NOTIZIE GENERALI

Tipo scheda	<i>Centri storici</i>
Denominazione	<i>Motta Camastra</i>
Codice	<i>CS_38_09</i>
Provincia	Messina
Ambito	09
Comune	Motta Camastra
Paesaggio locale	5
Classe	C

Motta Camastra

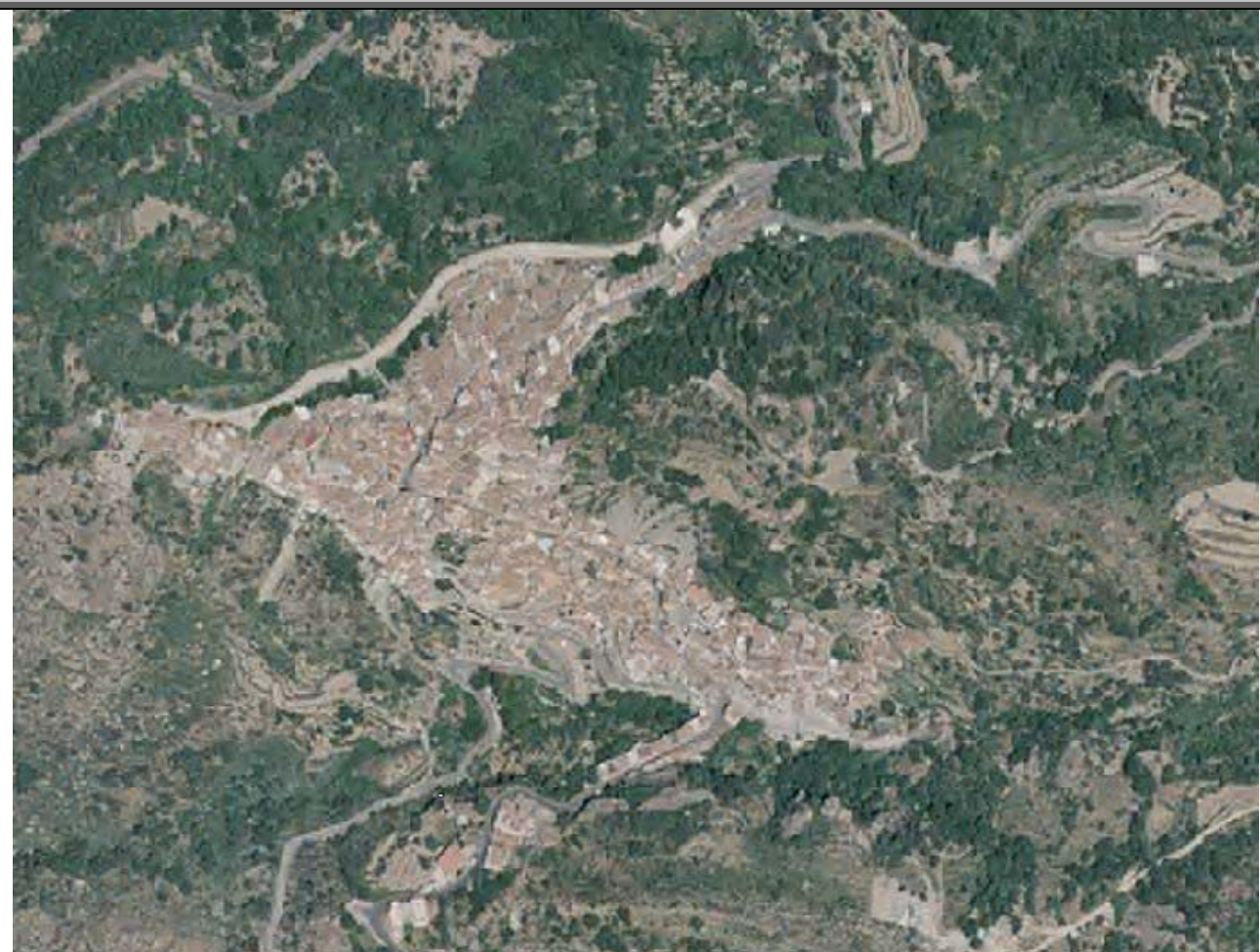
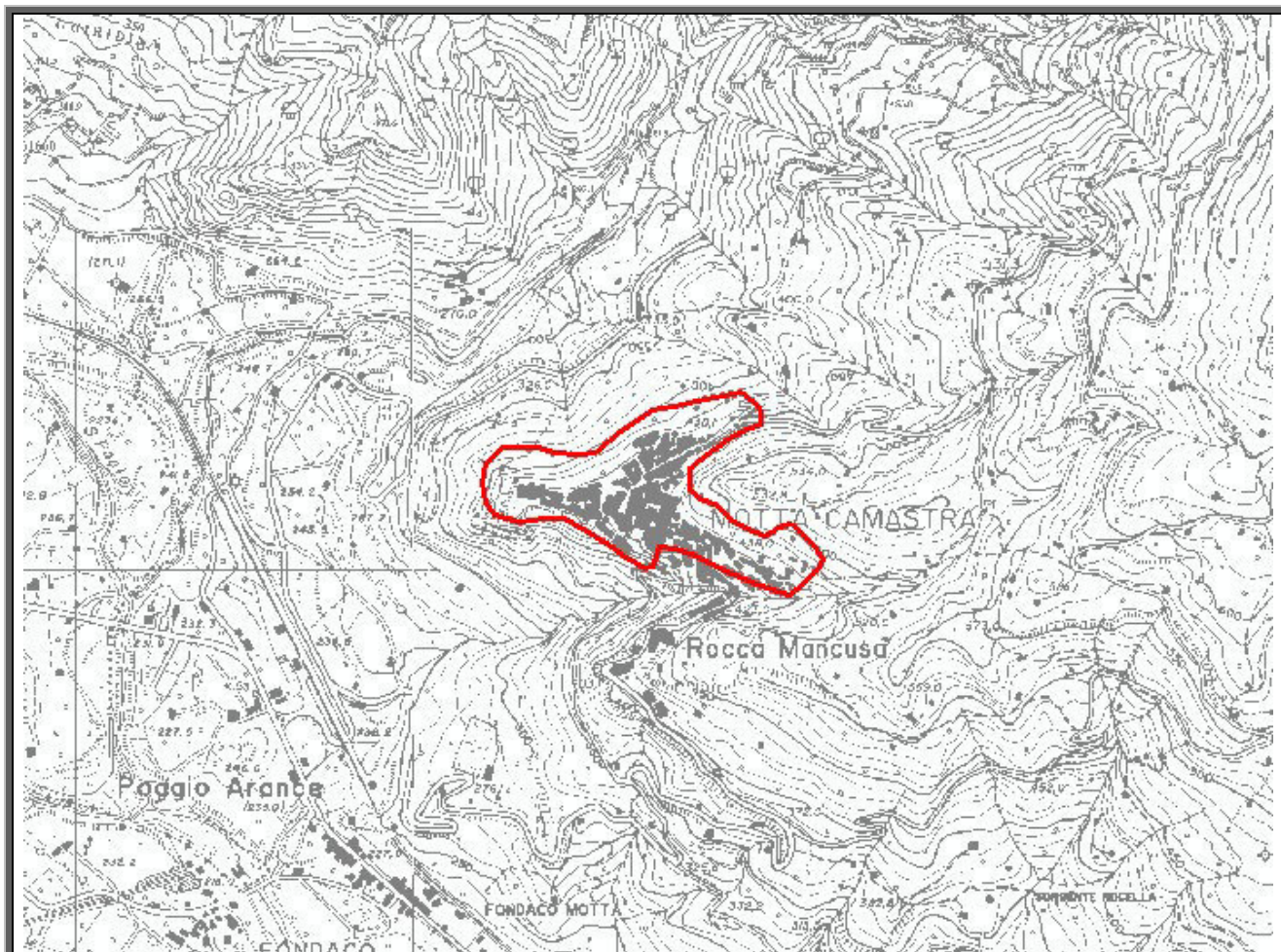

Perimetrazione dell'abitato al 1940

Descrizione

Motta Camastra si sviluppa a 453 metri sul livello del mare e rientra nella provincia di Messina.

Centri storici

CS_38_09

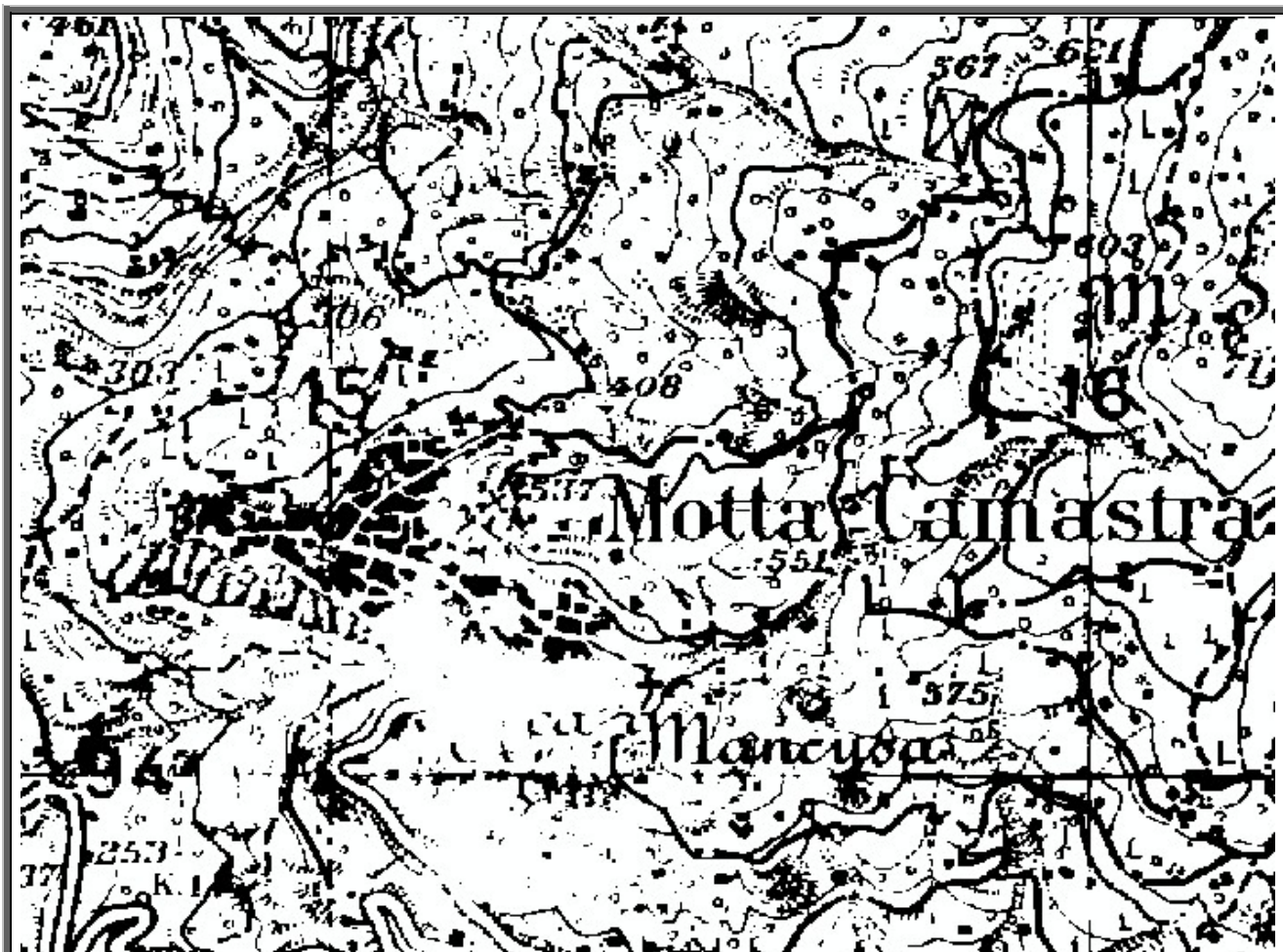

IGM 1:25.000

POPOLAZIONE

Censimento	Abitanti	
	<i>Comune</i>	<i>Centro urbano</i>
1951	-	-
1961	-	-
1971	-	-
1981	-	-
1991	867	644
2001	965	795

Motta Camastra



IGM 1:50.000 del 1890

INSEDIAMENTO PREESISTENTE

-

ORIGINE E SVILUPPO DELL'IMPIANTO MEDIOEVALE

Le origini della città risalgono al casale di Crimastra o Camastra esistente alla fine del 1100. Signori della città a partire dal 1300 furono gli esponenti della famiglia Linguida. Essi ebbero il merito di fortificare il sito al quale diedero il nome iniziale di Motta San Michele. Successivi signori della località furono i Sardo ed i Lancia.

ORIGINE E SVILUPPO DELL'IMPIANTO RINASCIMENTALE

-

ORIGINE E SVILUPPO DELLA CITTÀ MODERNA

-

Motta Camastra

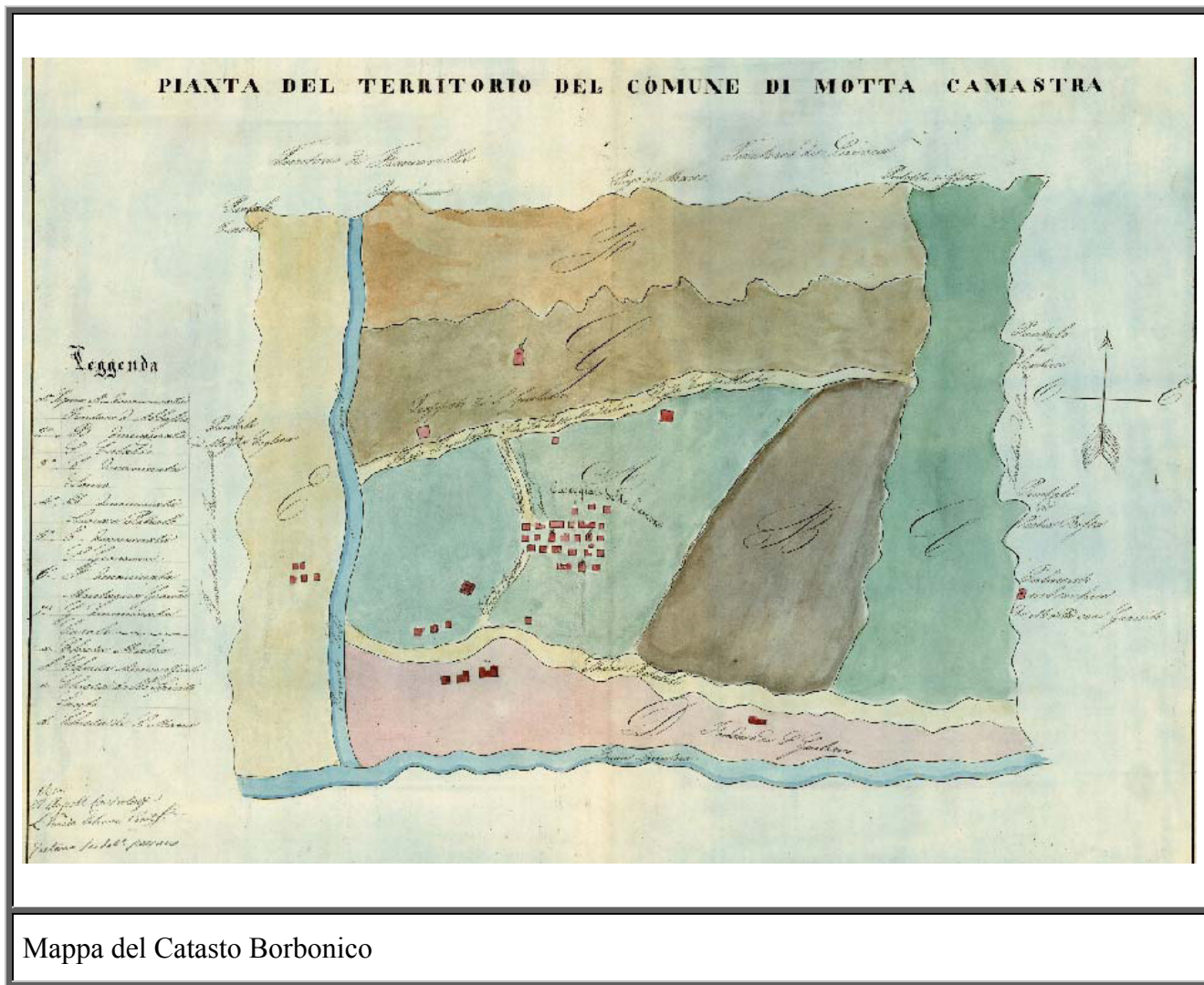

Mappa del Catasto Borbonico



Foto area (2000)

NOTIZIE GENERALI

Tipo scheda	<i>Nuclei storici</i>
Denominazione	<i>Borgo Bucceri</i>
Codice	<i>NS_0220_09</i>
Provincia	Messina
Ambito	9
Comune	Francavilla di Sicilia
Paesaggio locale	5
Classe	F

Borgo Bucceri

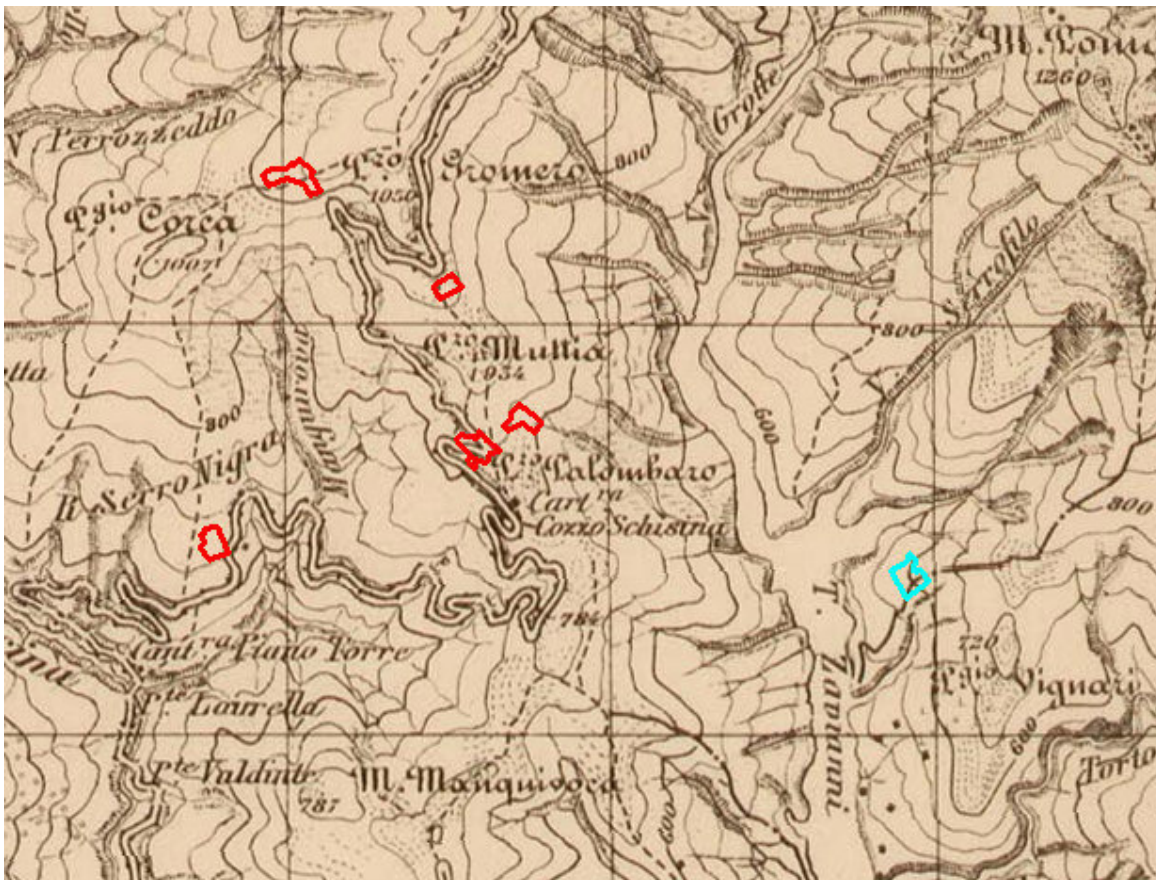

I.G.M. 1:50.000 (1863-1885)

Descrizione

Villaggio dell'ERAS, costruito negli anni cinquanta del secolo scorso e del tutto abbandonato dopo qualche anno dalla costruzione.

Il sistema costruito abbandonato per decenni si è in parte naturalizzato ed è stato utilizzato dai pastori come ricovero delle loro greggi.

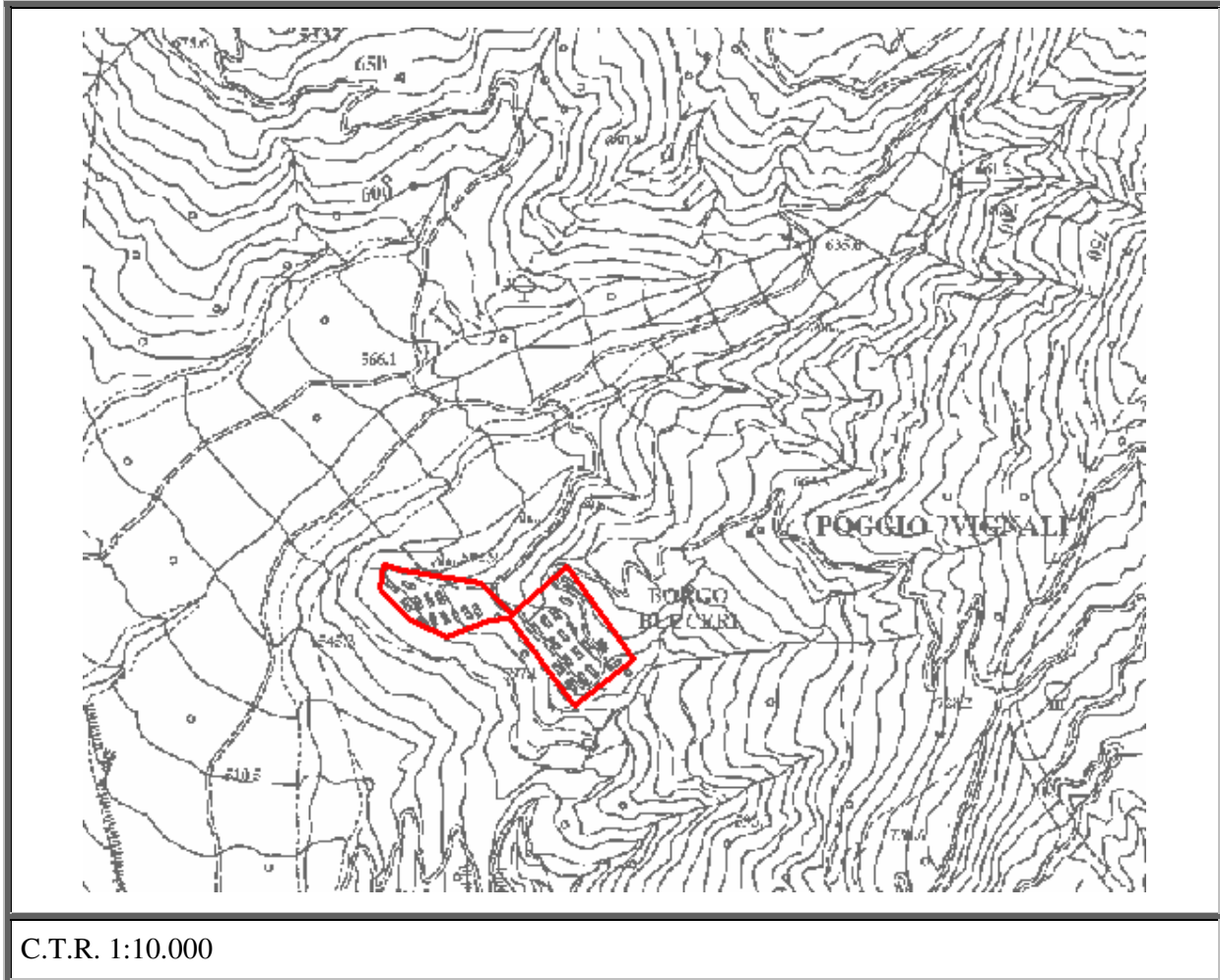

POPOLAZIONE

Censimento	Abitanti	
	Comune	nucleo
1951	-	-
1961	-	-
1971	-	-
1981	-	-
1991	4347	-
2001	5096	-

Borgo Bucerri



Foto area (2000)

NOTIZIE GENERALI

Tipo scheda	<i>Nuclei storici</i>
Denominazione	<i>Borgo Malfitano</i>
Codice	<i>NS_0218_09</i>
Provincia	Messina
Ambito	9
Comune	Francavilla di Sicilia
Paesaggio locale	5
Classe	F

Borgo Malfitano

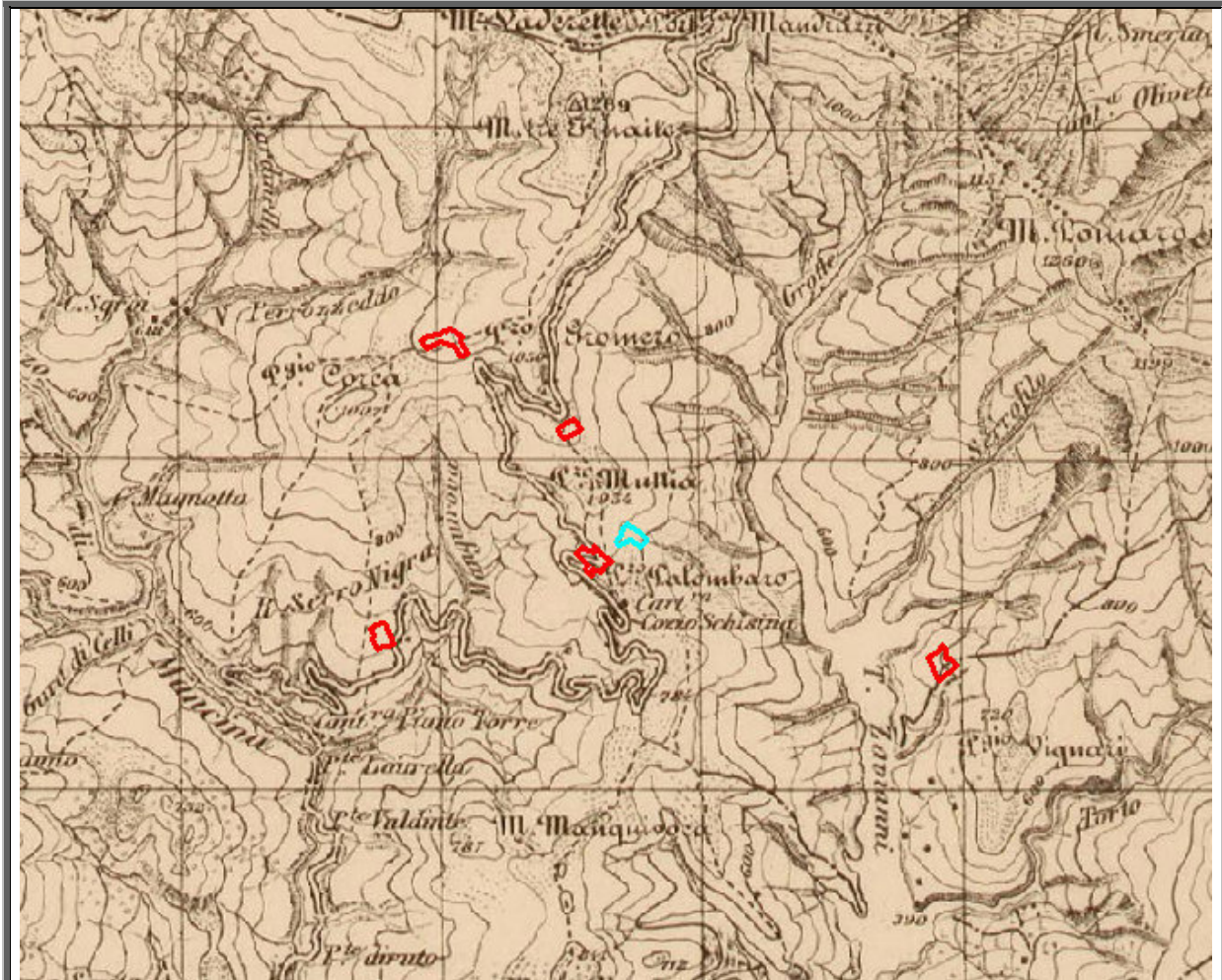

I.G.M. 1:50.000 (1863-1885)

Descrizione

Villaggio dell'ERAS, costruito negli anni cinquanta del secolo scorso e del tutto abbandonato dopo qualche anno dalla costruzione.

Il sistema costruito abbandonato per decenni si è in parte naturalizzato ed è stato utilizzato dai pastori come ricovero delle loro greggi.

Nuclei storici



NS_0218_09

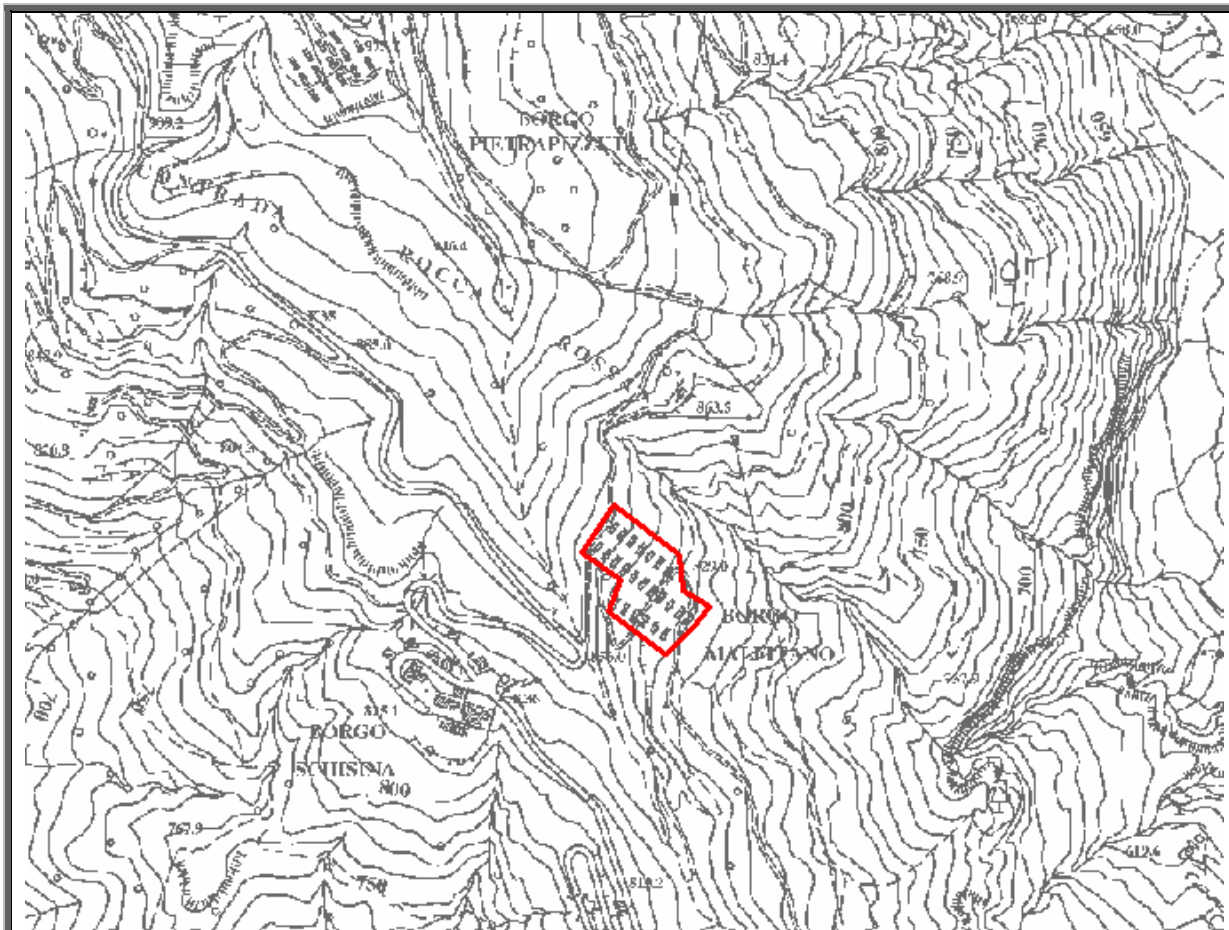

C.T.R. 1:10.000

POPOLAZIONE

Censimento	Abitanti	
	Comune	nucleo
1951	-	-
1961	-	-
1971	-	-
1981	-	-
1991	4347	-
2001	5096	-

Borgo Malfitano



Foto area (2000)

NOTIZIE GENERALI

Tipo scheda	<i>Nuclei storici</i>
Denominazione	<i>Borgo Morfia</i>
Codice	<i>NS_0215_09</i>
Provincia	Messina
Ambito	9
Comune	Francavilla di Sicilia
Paesaggio locale	5
Classe	F

Borgo Morfia

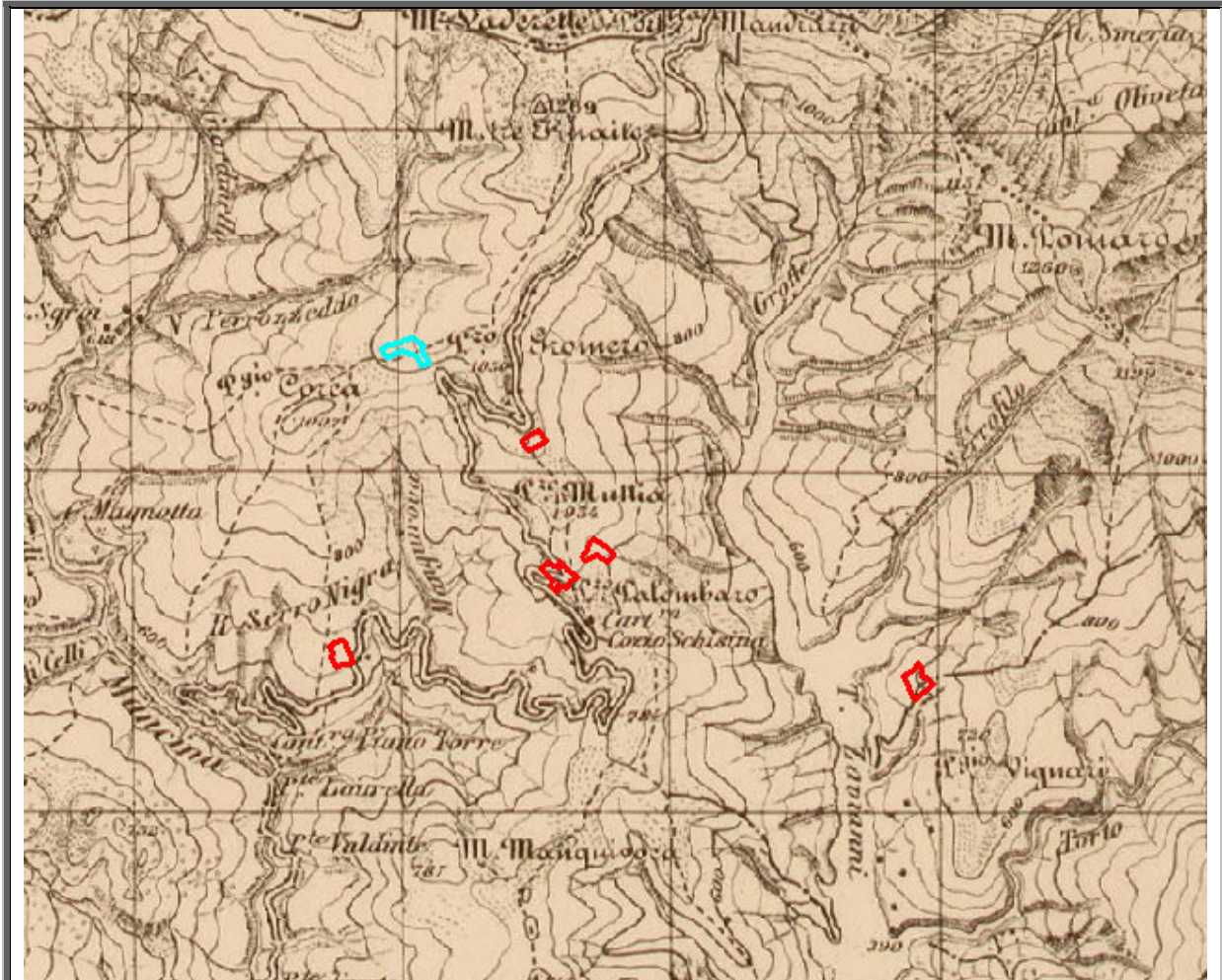

I.G.M. 1:50.000 (1863-1885)

Descrizione

Villaggio dell'ERAS, costruito negli anni cinquanta del secolo scorso e del tutto abbandonato dopo qualche anno dalla costruzione.

Il sistema costruito abbandonato per decenni si è in parte naturalizzato ed è stato utilizzato dai pastori come ricovero delle loro greggi.

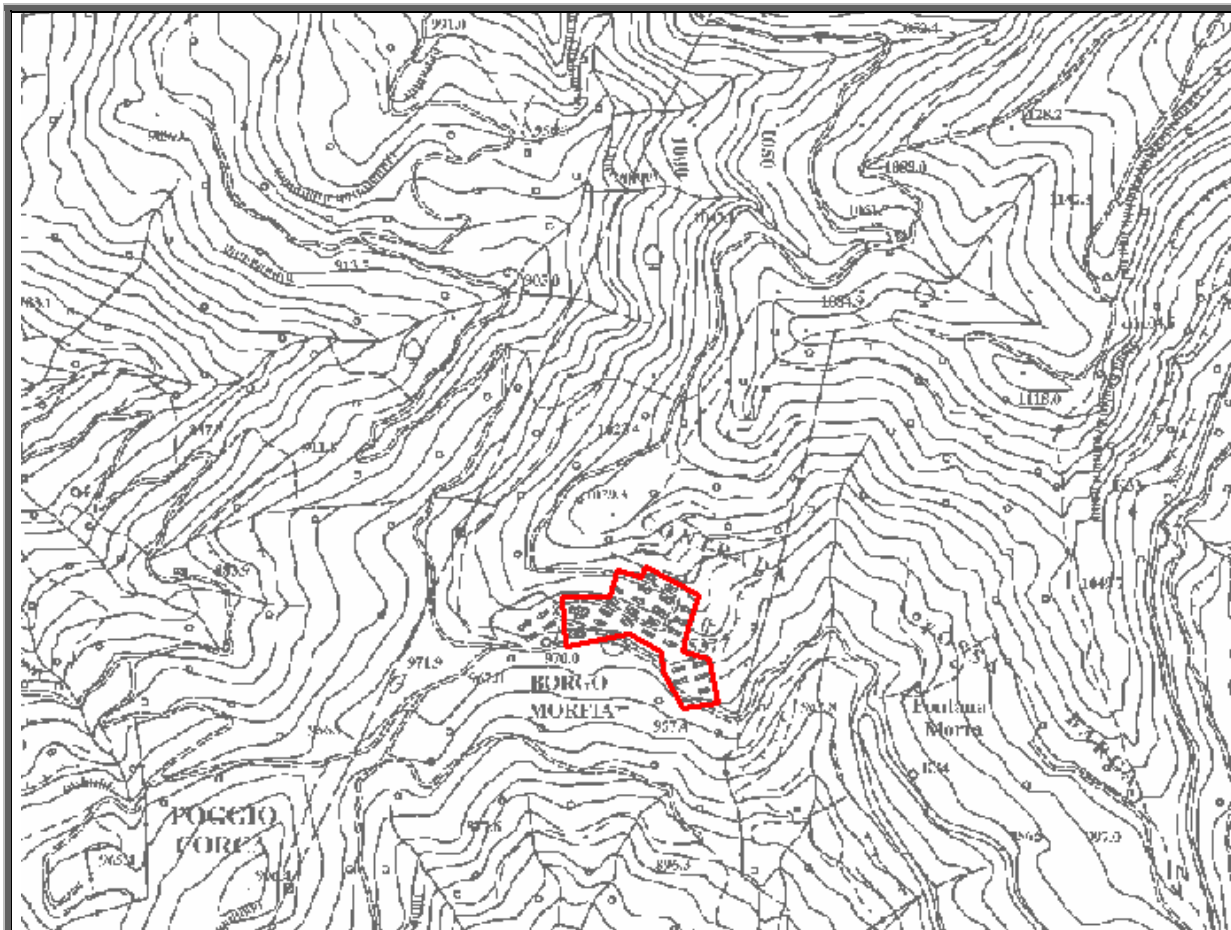

C.T.R. 1:10.000

POPOLAZIONE

Censimento	Abitanti	
	Comune	nucleo
1951	-	-
1961	-	-
1971	-	-
1981	-	-
1991	4347	-
2001	5096	-

Borgo Morfia



Foto area (2000)

NOTIZIE GENERALI

Tipo scheda	<i>Nuclei storici</i>
Denominazione	<i>Borgo Piano Torre</i>
Codice	<i>NS_0219_09</i>
Provincia	Messina
Ambito	9
Comune	Francavilla di Sicilia
Paesaggio locale	5
Classe	F

Borgo Piano Torre

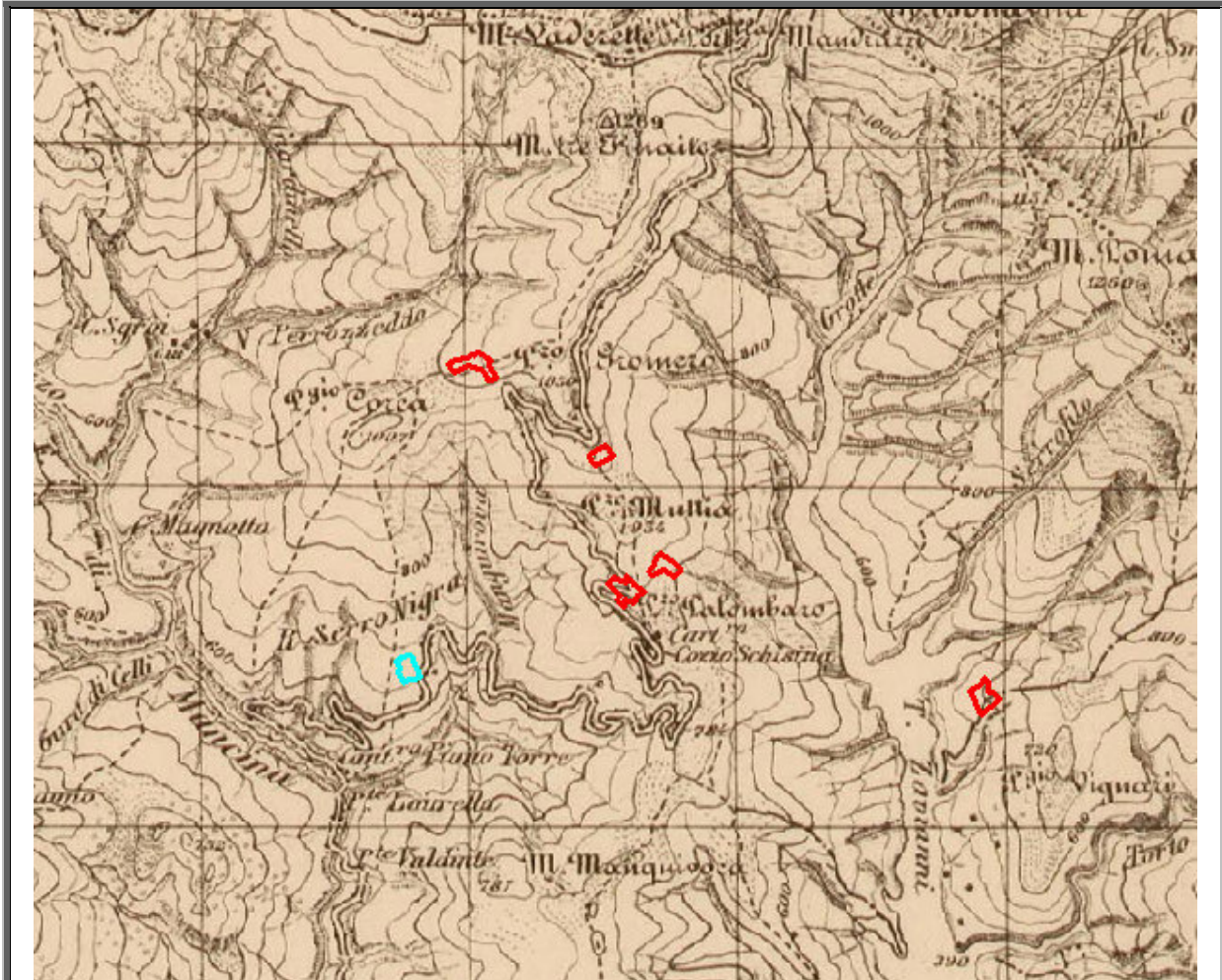

I.G.M. 1:50.000 (1863-1885)

Descrizione

Villaggio dell'ERAS, costruito negli anni cinquanta del secolo scorso e del tutto abbandonato dopo qualche anno dalla costruzione.

Il sistema costruito abbandonato per decenni si è in parte naturalizzato ed è stato utilizzato dai pastori come ricovero delle loro greggi.

Nuclei storici



NS_0219_09

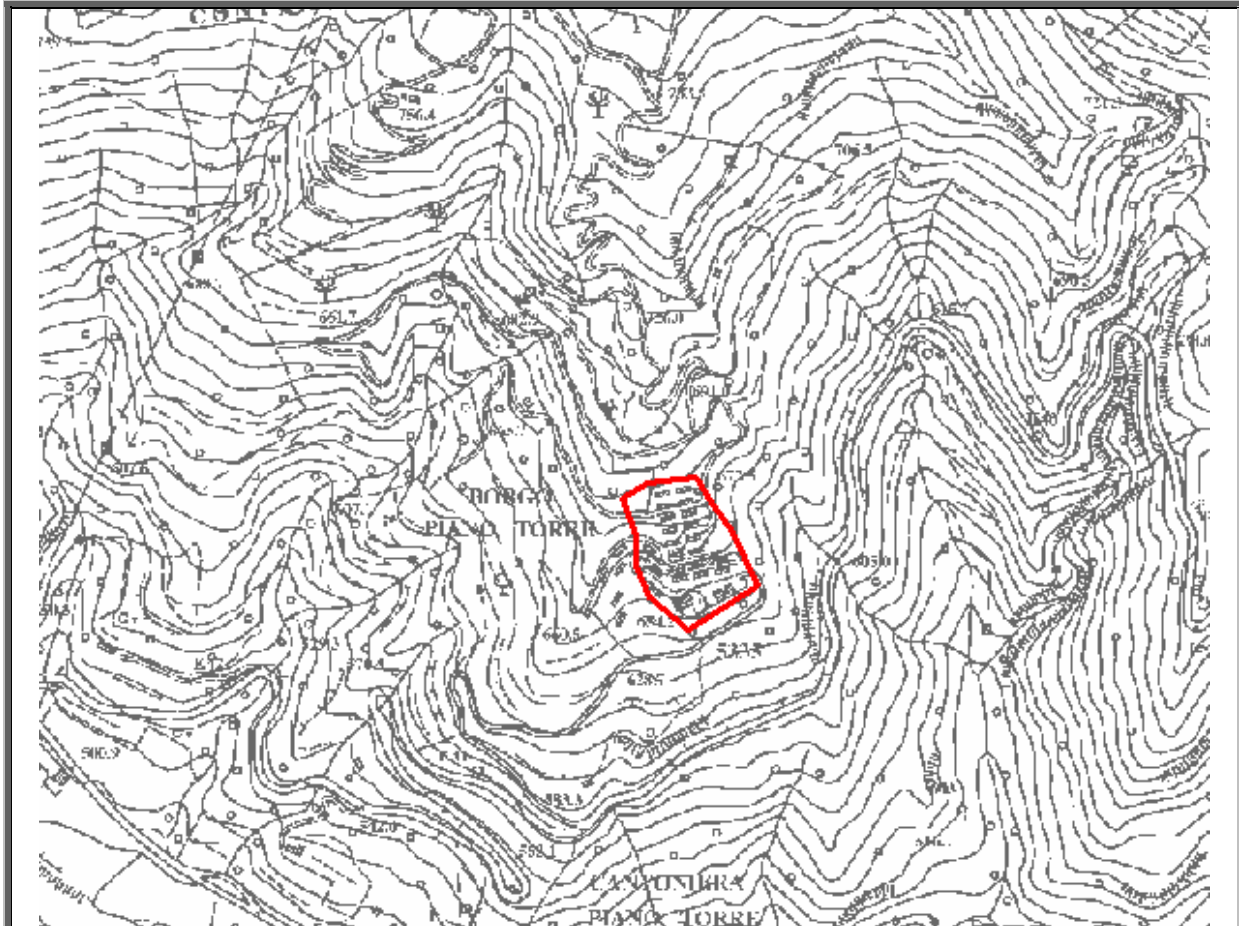

C.T.R. 1:10.000

POPOLAZIONE

Censimento	Abitanti	
	Comune	nucleo
1951	-	-
1961	-	-
1971	-	-
1981	-	-
1991	4347	-
2001	5096	-

Borgo Piano Torre



Foto area (2000)

NOTIZIE GENERALI

Tipo scheda	<i>Nuclei storici</i>
Denominazione	<i>Borgo Pietrapizzuta</i>
Codice	<i>NS_0216_09</i>
Provincia	Messina
Ambito	9
Comune	Francavilla di Sicilia
Paesaggio locale	5
Classe	F

Borgo Pietrapizzuta

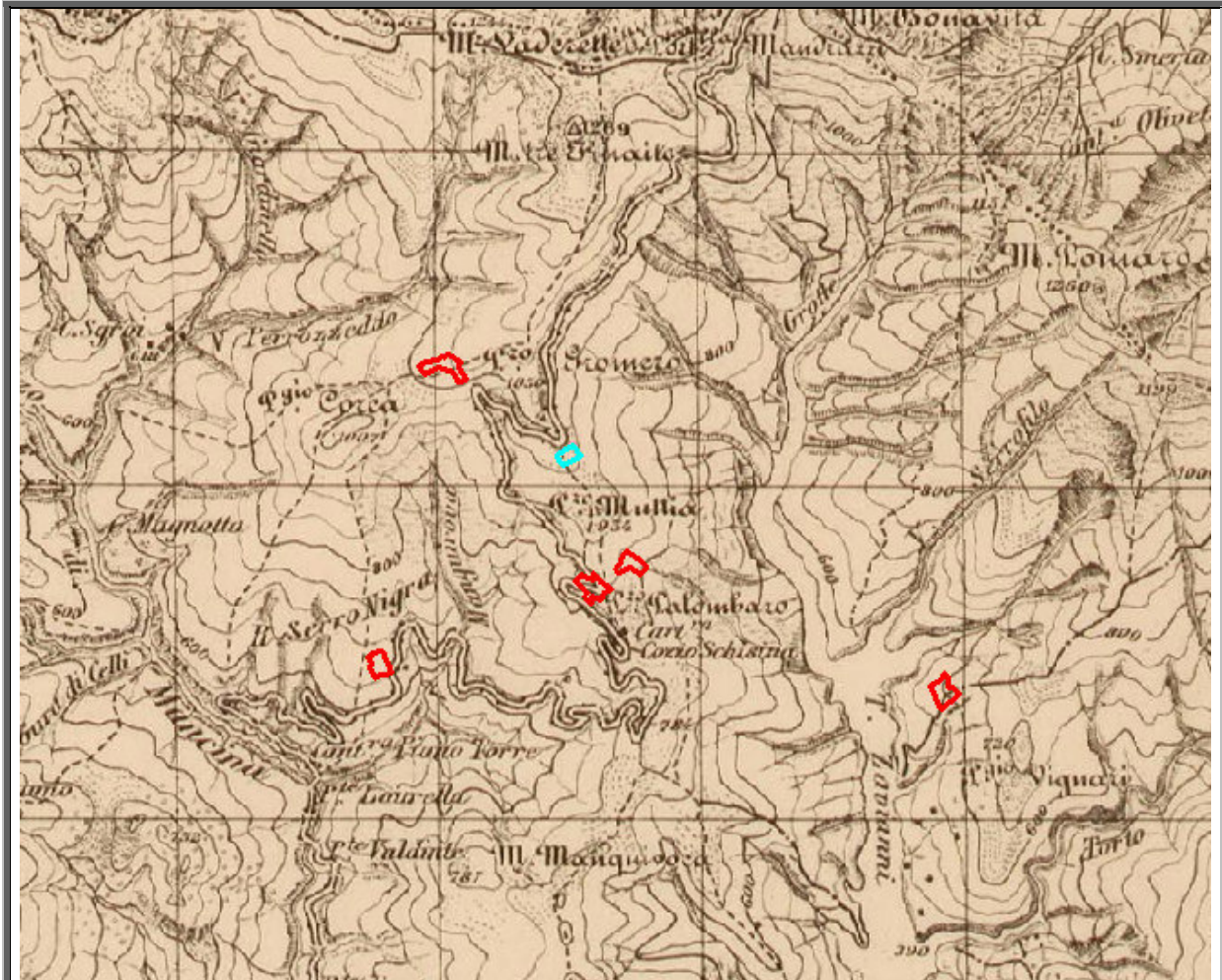

I.G.M. 1:50.000 (1863-1885)

Descrizione

Villaggio dell'ERAS, costruito negli anni cinquanta del secolo scorso e del tutto abbandonato dopo qualche anno dalla costruzione.

Il sistema costruito abbandonato per decenni si è in parte naturalizzato ed è stato utilizzato dai pastori come ricovero delle loro greggi.

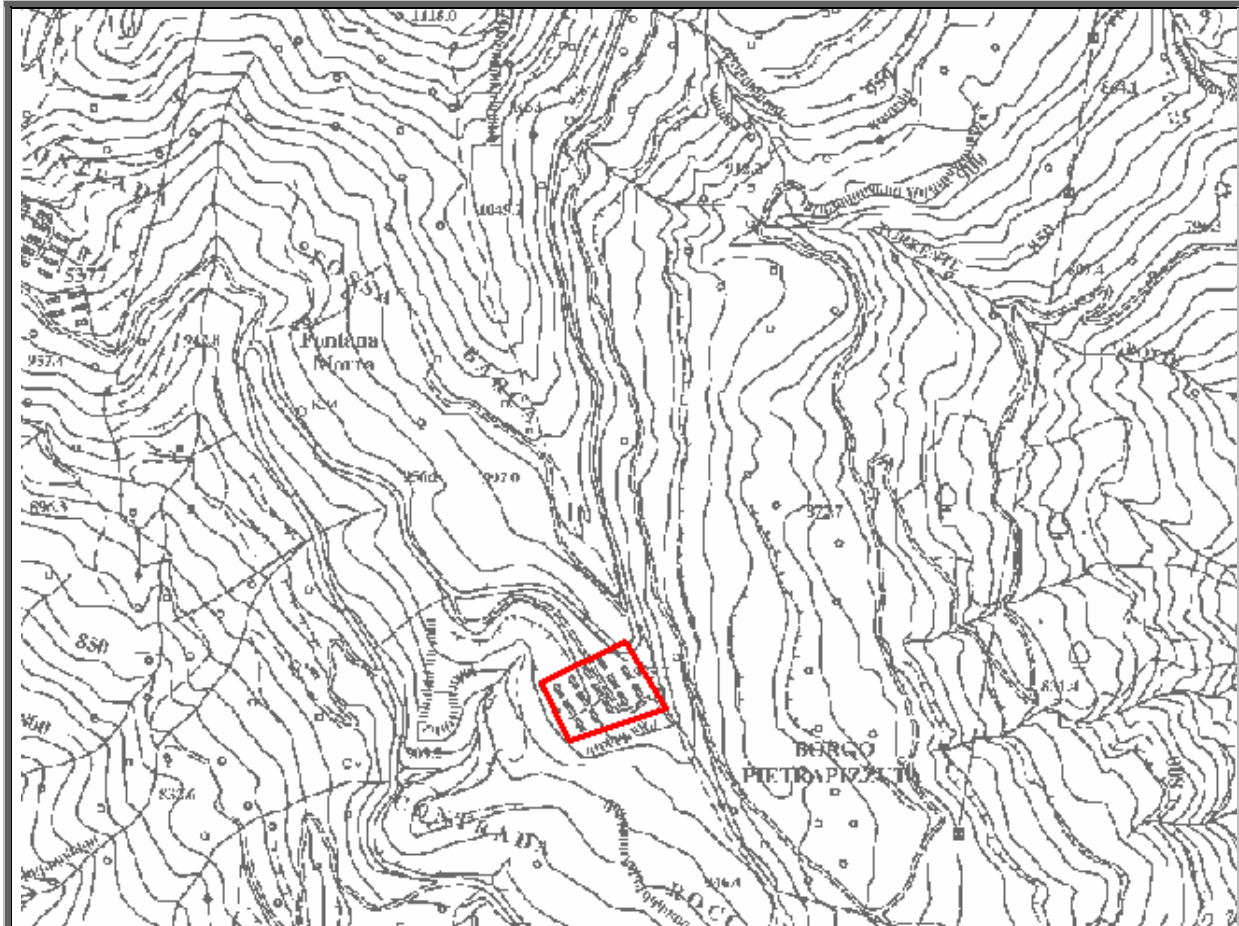

C.T.R. 1:10.000

POPOLAZIONE

Censimento	Abitanti	
	Comune	nucleo
1951	-	-
1961	-	-
1971	-	-
1981	-	-
1991	4347	-
2001	5096	-

Borgo Pietrapizzuta



Foto area (2000)

NOTIZIE GENERALI

Tipo scheda	<i>Nuclei storici</i>
Denominazione	<i>Borgo Schisina</i>
Codice	<i>NS_0217_09</i>
Provincia	Messina
Ambito	9
Comune	Francavilla di Sicilia
Paesaggio locale	5
Classe	F

Borgo Schisina

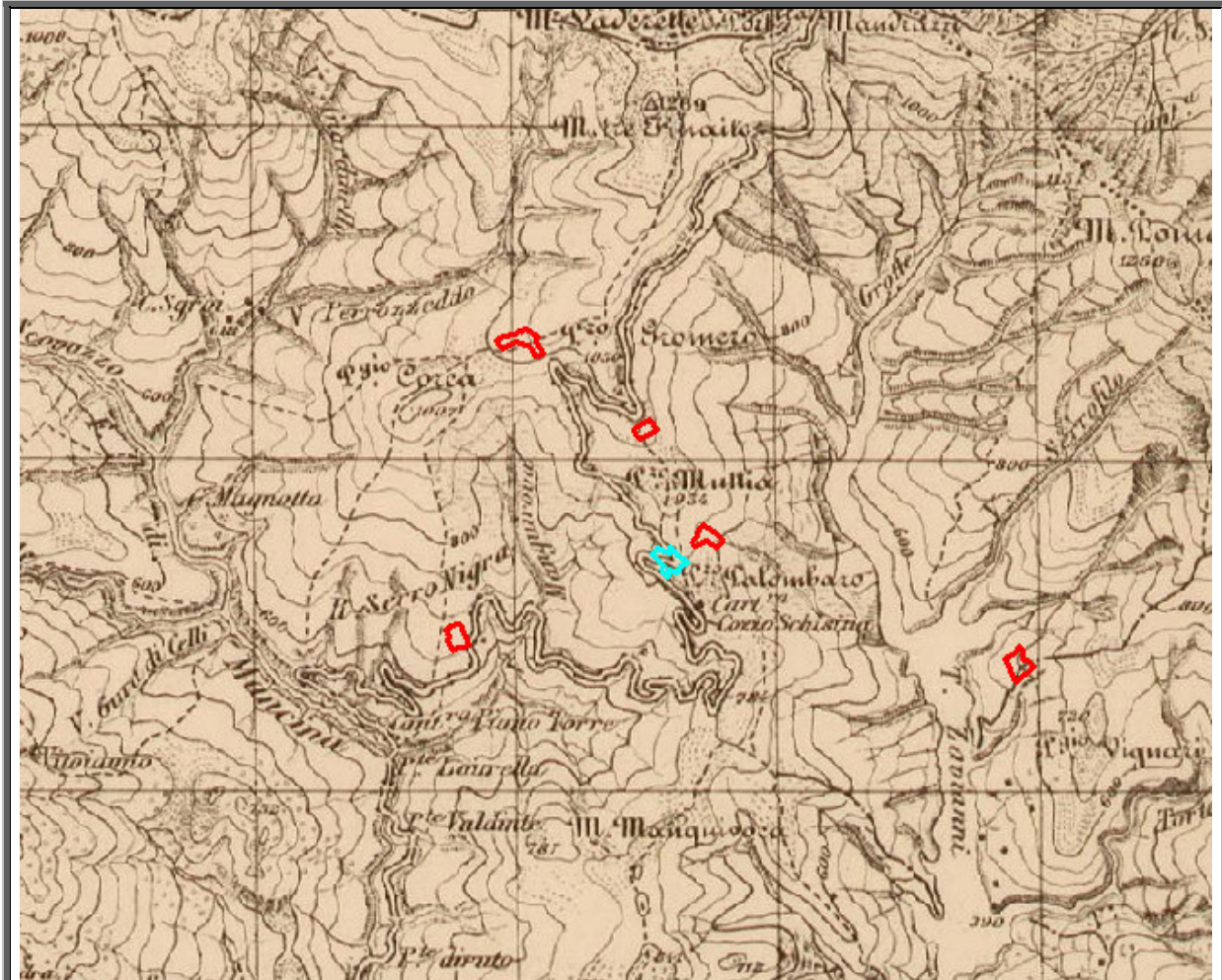

I.G.M. 1:50.000 (1863-1885)

Descrizione

Villaggio dell'ERAS, costruito negli anni cinquanta del secolo scorso e del tutto abbandonato dopo qualche anno dalla costruzione.

Il sistema costruito abbandonato per decenni si è in parte naturalizzato ed è stato utilizzato dai pastori come ricovero delle loro greggi.

Nuclei storici



NS_0217_09

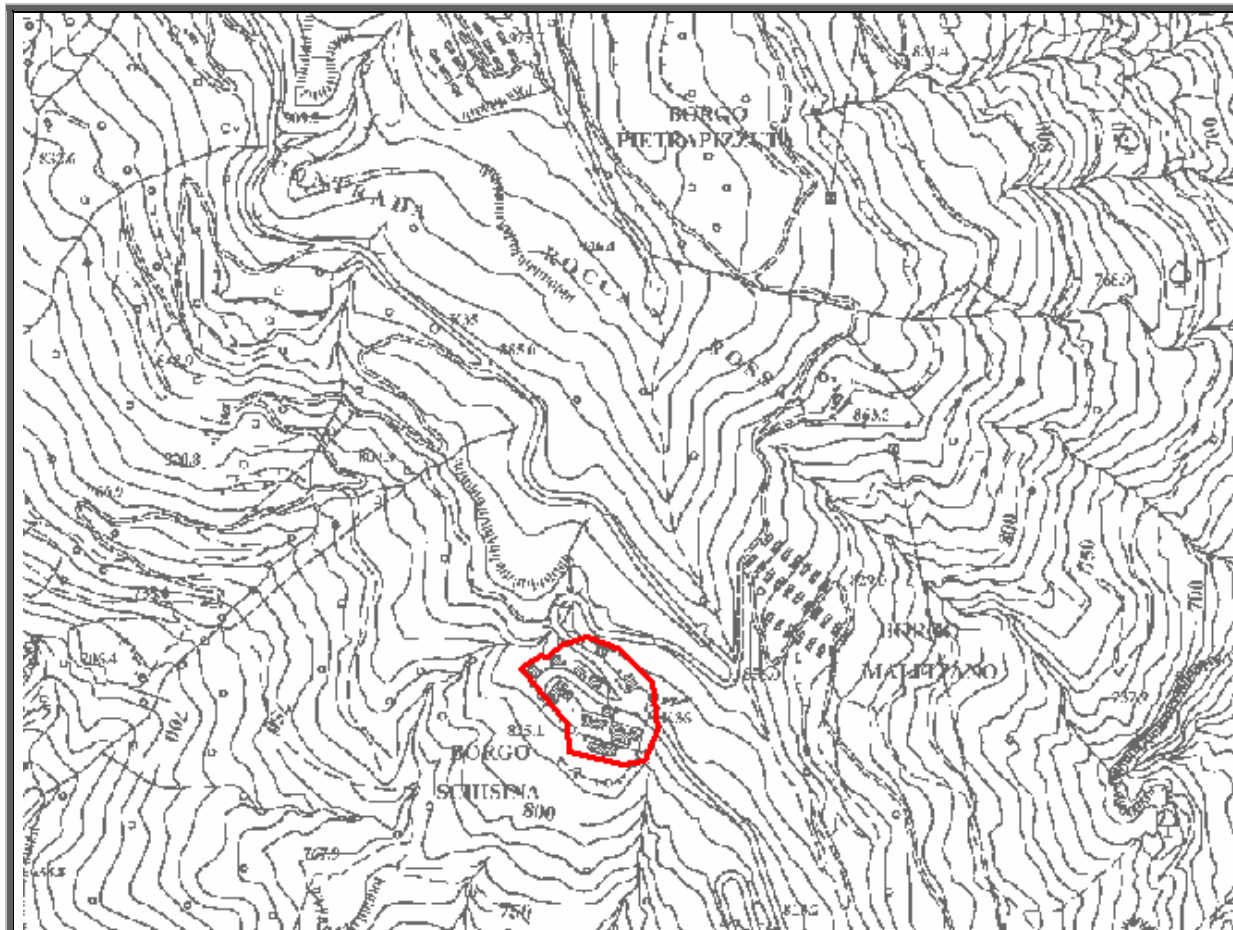

C.T.R. 1:10.000

POPOLAZIONE

Censimento	Abitanti	
	Comune	nucleo
1951	-	-
1961	-	-
1971	-	-
1981	-	-
1991	4347	-
2001	5096	-

Borgo Schisina

Nuclei storici

NS_35_09



Foto area (2000)

NOTIZIE GENERALI

Tipo scheda	<i>Nuclei storici</i>
Denominazione	<i>Cavallaro</i>
Codice	<i>NS_35_09</i>
Provincia	Messina
Ambito	9
Comune	Gaggi
Paesaggio locale	5
Classe	F

Cavallaro

Nuclei storici



NS_35_09



I.G.M. 1:50.000 (1863-1885)

Descrizione

-

Cavallaro



C.T.R. 1:10.000

POPOLAZIONE

Censimento	Abitanti	
	<i>Comune</i>	<i>nucleo</i>
1951	-	-
1961	-	-
1971	-	-
1981	-	-
1991	2683	-
2001	2384	-

Cavallaro